GOVÊRNO EXCLUI ATRITOS COM A FRANÇA

Fundador: J. E. de Macedo Soares

Diario Carioca

ANO XXXVI — Rio de Janeiro, quarta-feira, 23 de setembro de 196[illegible] — N.º 11.199

Três mil protegem De Gaulle

Três mil homens foram mobilizados pela DOPS, sòmente na Guanabara para proteção do general Charles De Gaulle, que chegará no dia 13 de outubro — e no dia 30 serão ultimados, em reunião no Itamarati, os preparativos do esquema de segurança.

Todos os lugares por onde deverá passar o general De Gaulle serão inspecionados e ocupados, com 24 horas de antecedência, por policiais fardados e à paisana. Durante o desfile pela Av. Rio Branco, agentes secretos ocuparão posições estratégicas nos prédios.

Cuidados

O palacete da Gávea, onde De Gaulle recepcionará autoridades brasileiras e francesas, está sendo cuidadosamente examinado e fotografado. Agentes da DOPS exercerão vigilância constante nas redondezas. Sabe-se, por outro lado, que a polícia francesa enviou as fichas dos elementos que participaram dos oito atentados contra a vida do general De Gaulle, destacando os que se encontram na América Latina, inclusive os asilados.

Durante sua estada no Rio o presidente da França utilizará como residência o Palácio das Laranjeiras, onde será hóspede oficial do marechal Castelo Branco.

CASTELO: DESCOLONIZAÇÃO É UM PROPÓSITO LEGÍTIMO

CUIDADO COM DE GAULLE

CARACAS — A polícia venezuelana tomou medidas excepcionais de proteção para impedir qualquer atentado contra a vida do presidente De Gaulle. Aqui, o próprio presidente se curva e estende a mão para cumprimentar um popular que o aplaudia e procurava aproximar-se da comitiva. Ao ser contido pelos policiais, tropeçou e caiu. Em todos os países no roteiro de De Gaulle, as cautelas são extremas. (Radiofoto AP para o DC)

BRASÍLIA — Em discurso de saudação ao presidente do Senegal, sr. Leopold Sedar Senghor, durante o banquete que lhe ofereceu ontem, à noite, no Palácio do Planalto, o presidente Castelo Branco disse que o anticolonialismo justifica-se e recebe a adesão do Brasil quando nêle predomina a preocupação de elevar o homem e nêle se reconhece um meio de desenvolvimento e preservação da paz mundial.

Após aludir à "civilização do universal" que visa a uma simbiose de todos os povos, de tôdas as raças e de todos os continentes, o presidente afirmou: "Neste mundo de paz e de progresso, que se constrói, lenta mas seguramente, com o auxílio da ciência e da cultura, as nações africanas estão chamadas a ocupar uma posição de crescente importância."

Povos iguais

Disse o marechal Castelo Branco que "o Brasil compreende o fenômeno da descolonização, nêle identificando um propósito irresistível do nosso tempo e um anseio legítimo de todos os povos. Para o problema colonial, cuja persistência dificulta, sem dúvida, a convivência entre as nações, o Brasil propõe a busca de solução ordenada e pacífica, que anule as tutelas e proporcione o diálogo de iguais, mas que assegure, por outro lado, a livre manifestação dos povos, evitando que, a pretexto da libertação, apenas se produza uma troca de submissões. Acreditamos que no mundo hoje, existe um dever iniludível de colaboração entre as nações, colaboração essa dirigida para a superação do subdesenvolvimento e na qual são insustentáveis as relações do tipo colonial. Não se trata mais de confrontar metrópole e colônia: a época é de povos iguais, cuja expressão independente devemos preservar."

Chegada

O presidente Senghor chegou a Brasília exatamente às 16h50m, em um «Avro» da FAB, procedente de Furnas. Trajava terno claro. Esperava-o, na Base Aérea de Brasília, o presidente Castelo Branco, o vice-presidente José Maria Alkmim, todos os ministros e outras altas autoridades. Às 17h, após os cumprimentos e as honras de estilo, o presidente senegalês dirigiu-se, acompanhado pelo presidente Castelo Branco, para o Palácio da Alvorada.

Banquete

Com os salões do Palácio do Planalto decorados especialmente com palmas e flôres de colorido variado, iniciou-se, às 20h50m, o banquete. Antes, o sr. Senghor fôra recebido, na rampa de acesso ao Palácio, pelo marechal, tendo ao seu lado o chanceler Leitão da Cunha, os chefes dos gabinetes civil e militar e o chefe do cerimonial do Itamarati. Setenta pessoas foram convidadas para o banquete, e cêrca de 500 para a recepção. Menu: consommé double au Porto, crevettes en bellevue, supreme de pularde en chemise, souflé glacé benedictine, timbale de fruits au lait de coco, petit fours et café. Respondendo a um brinde do presidente da República, o sr. Senghor disse que o interêsse do Brasil pelo Senegal é correspondido em igual escala, e que o Brasil, mais do que um país por se desenvolver, é um continente que entra numa fase de progresso constante e contínuo. Os dois estadistas traçaram ontem à noite as linhas gerais da declaração conjunta a ser distribuída às 11h de hoje.

Eis o programa a ser seguido hoje pelo presidente do Senegal: 10h, entrevista coletiva à imprensa, no Palácio da Alvorada; 11h, assinatura de acôrdos e declaração conjunta no Palácio do Planalto; 16h, visita ao Supremo Tribunal Federal; 16h40m, visita ao Congresso; 20h30m, banquete oferecido pelo presidente Senghor ao presidente Castelo Branco, no Palácio da Alvorada. O chefe de Estado senegalês seguirá amanhã para São Paulo, às 9h.

Diálogo

Na Base Aérea de Brasília, enquanto era esperado o presidente do Senegal, o DC colheu o seguinte diálogo:

Luís Viana Filho: — A bandeira dêles é bonita.

Sussekind: — Tem verde e amarelo.

Suplici: — É um bom tema para discurso.

Embarcará, esta noite, para Paris, uma missão especial brasileira, integrada pelos deputados Guilhermino de Oliveira e Raimundo Padilha, e pelo senador Mem de Sá, a fim de negociar a remoção de velhos pontos de atritos entre o Brasil e a França, quais sejam as encampações das estradas de ferro Vitória-Minas e São Paulo-Rio Grande do Sul, devendo figurar também na pauta das conversações o problema da "Port of Pará".

A missão será completada, ao que tudo indica, pelo diplomata Vilar de Queiros ex-chefe da Divisão da Europa Ocidental, no Itamarati, e do assessor do Ministério da Fazenda. O presidente Castelo Branco, que prometera, há algum tempo, reiniciar as negociações com a França "em setembro" tomou esta decisão após o encontro na manhã de ontem com o embaixador extraordinário francês, sr. Edouard Duchesne de La Chauvinière, e às vésperas, pràticamente, da chegada de De Gaulle.

Embora o govêrno venha tendo em sigilo o assunto, sabe-se que o presidente da República deu instruções especiais a fim de que as negociações se processem no menor prazo possível, talvez num máximo de dez dias. Um acôrdo com o general De Gaulle sôbre êsses problemas de há muito pendentes, poderia até mesmo ser assinado no Brasil, durante a visita do estadista francês, no caso de as negociações atingirem um clima ideal de entendimento. ("Brasília Informa", de Mauritônio Meira, página 3).

O PRIMEIRO CONTATO

O presidente Senghor estava de terno claro e sorriu pouco ao chegar a Brasília. o presidente Castelo Branco, de terno escuro, dava mostras de grande satisfação.

Congresso adotará um artigo do Ato para ser dinâmico

Pelo menos um dispositivo do Ato Institucional deverá, por iniciativa do próprio Congresso, ter continuidade além do dia 31 de janeiro de 1966, que é o limite da vigência do Ato: trata-se do artigo 4.º, que simplifica a tramitação dos projetos de lei originários do Executivo.

Êste e outros dispositivos deverão constar de um projeto de reforma constitucional objetivando a dinamizar o funcionamento do Legislativo, modernizando sua atividade e tornando-o mais eficiente.

De tal sorte bem aceito foi o artigo 4.º do Ato Institucional, que os próprios autôres de projetos importantes ora em tramitação (como é, por exemplo, o caso do sr. Amaral Peixoto, autor dos projetos de reforma administrativa) estão insistindo para que o Executivo adote seus trabalhos, subscreva-os e os reenvie ao Legislativo para, desta forma, beneficiar-se da simplificação regimental.

Fatos modernos

A observação de dois fatores, que modificaram o Estado moderno é o fundamento básico da iniciativa em curso, que conta com o apoio, entre outros, dos srs. Adauto Cardoso (UDN e Gustavo Capanema (PSD).

1 O primeiro fator é o crescimento do número de assuntos considerados "de govêrno". O Estado atual compreende número bem maior de atividades e intervenções, que anteriormente lhe eram vedadas. O Estado hoje necessita estar presente em numerosos setores novos de atividade e esta presença deve ser regulada em novas leis, o que multiplica o volume de atividades dos Legislativos.

2 O segundo fator é o aumento da complexidade técnica dos problemas tratados, um subproduto do progresso.

Êsses dois fatores — argumentam os autores da iniciativa — tornam penosa a tarefa legislativa e determinam o colapso do aparêlho produtor de lei originários do Executivo.

Êsses fatores tornam ultrapassada a cautela que compõe o processo de tramitação normal de um projeto de lei — que compreende uma longa peregrinação por comissões e plenário de ambas as Casas do Congresso.

Reforma do Legislativo

As idéias em curso conduzem a uma reformulação total do funcionamento do Legislativo, que deverá corresponder à reformulação do Executivo, atualmente em estudos no âmbito do Ministério da Justiça.

Três pontos básicos deverão integrar a emenda constitucional em cogitação:

1 A manutenção do art. 4.º do Ato Institucional, que é o seguinte:

"Art. — O presidente da República poderá enviar ao Congresso Nacional projetos de lei sôbre qualquer matéria, os quais deverão ser apreciados dentro de 30 (trinta) dias, a contar de seu recebimento na Câmara dos Deputados e de igual prazo no Senado Federal; caso contrário, serão tidos como aprovados.

Parágrafo único — O presidente da República, se julgar urgente a medida, poderá solicitar que a apreciação do projeto se faça em 30 (trinta) dias, em sessão conjunta do Congresso Nacional, na forma prevista neste artigo."

2 Outro elemento destinado a simplificar o processo legislativo e que se cogita incluir na reforma é a delegação de atribuições ao Executivo para elaborar e aprovar leis dentro de limites que a própria delegação determinar. Esta prática é usual nos regimes de Gabinete, e foi utilizada durante a nossa recente experiência parlamentarista.

3 O terceiro elemento de que se cogita é a aprovação de algumas leis, de natureza especial, no âmbito da comissão técnica da Câmara respectiva, sem que haja necessidade de aprovação em plenário. Essa prática é consagrada na Constituição italiana, pelo menos, e objetiva desafogar o plenário, ao mesmo tempo que prestigia as comissões técnicas.

O TEMPO

Tempo: Bom, passando a instável.

Temperatura: Em ligeiro declínio.

Ventos. Quadrante Sul, fracos a moderados. Visibilidade boa a moderada.

Máxima: 30.3 (Barão de Corumbá).

Mínima: 19.3 (Jardim Botânico).

Leôni e De Gaulle querem colaborar com a paz mundial

CARACAS e BOGOTÁ (AP-DC) — Em declaração conjunta, os presidentes Raul Leôni e Charles De Gaulle afirmaram que seus países têm a intenção de trabalhar pela redução das tensões mundiais, através dos "esforços coordenados das nações latino-americanas que compartem dos mesmos princípios das Organizações Internacionais a que pertencem".

Os dirigentes disseram ainda que o objetivo comum "é a paz em todo o mundo e a união entre os povos", explicando em seguida que "a política internacional da França e da Venezuela está inspirada em princípios de respeito às leis internacionais, fiéis a compromissos e à solidariedade com todos os países que mantém os mesmos ideais de liberdade e igualdade para as nações e para os homens".

Intercâmbio

Leoni e De Gaulle se propuseram incrementar o intercâmbio comercial e cultural entre seus países. Ao concluir a declaração, afirmou-se que "a visita do presidente francês trouxe ótimas perspectivas para o futuro das relações, "não só entre a Venezuela e a França, mas também a outros povos do mundo".

Anticomunista

A visita de De Gaulle iniciou-se, na Venezuela, com um ataque à subversão comunista no hemisfério e um aparente desafio à liderança dos Estados Unidos no Continente. Ante à Comissão Permanente do Congresso, o presidente abordou, ainda, as "semelhanças fundamentais" da França e Venezuela, explicando que "as duas nações sentem igual apêgo à liberdade, pelo respeito ao homem, pelo direito de autodeterminação dos povos".

Na Colômbia

Charles De Gaulle foi recebido ontem pelo presidente Guilhermo Valência, iniciando na Colômbia o segundo período de sua excursão à América Latina. Milhares de pessoas saudaram o dirigente francês, enquanto a polícia e o exército adotavam medidas especiais de segurança, tendo em vista, inclusive, os dois atos de terrorismo praticados, em Caracas, por elementos da Frente Armada de Libertação Nacional. Cento e sessenta e cinco pessoas foram pràviamente detidas, e nove mil soldados e policiais patrulham as ruas de Bogotá. (Maiores detalhes na última página)

FERRO COSTA, ESCOLTADO

O tenente Ferro Costa desceu, escoltado de um caminhão, para a audiência de qualificação no STM.

Almirantes e vários oficiais qualificados no STM: desordem

Foram qualificados, ontem, às 13 horas, no STM, os almirantes Sílvio Borges de Sousa Mota, Pedro Paulo de Araújo Suzano, Washington Frazão Braga, José Luís de Araújo Goiano, capitães-de-mar-e-guerra Paulo da Silveira Werneck, Renê Magarinos Tôrres, Ari da Frota Roque, Juan Lopez Alonso Júnior, capitão-de-fragata Bernardino Coelho Pontes, 1.º tenente Justino Lopes da Silva, segundos-tenentes Paulo Henrique de Medeiros Ferro Costa e Antônio Arinos Marques da Silva.

O almirante Sílvio Mota e o tenente Justino Lopes da Silva, compareceram fardados de branco perante o ministro Orlando Ribeiro da Costa. Os demais estavam em trajos civis. O ministro, após qualificar os acusados, marcou nova audiência para o dia 13 de outubro, com inquirição das testemunhas. Sòmente deixou de comparecer à audiência o ex-almirante Cândido da Costa Aragão, que está asilado na Embaixada do Uruguai. O ministro expediu edital de citação ao mesmo.

Acusação

Êsses militares foram denunciados pelo procurador-geral da Justiça Militar pelo fato de terem contribuído para a crise de indisciplina verificada a partir da madrugada de 26 de março passado, inclusive a passeata realizada no dia 27 daquele mês, quando foram postos em liberdade marinheiros e fuzileiros que se amotinaram no Sindicato dos Metalúrgicos. A leitura da denúncia — obrigatória por ocasião da qualificação dos reus — não foi feita. Prêso preventivamente, o tenente Ferro Costa chegou, em trajos civis, ao STM escoltado por um fuzileiro naval. Duas praças do Corpo de Fuzileiros Navais permaneceram embaladas à entrada do Superior Tribunal Militar.

Filme

Ao perceber que os fotógrafos estavam em ação, o ministro Ribeiro da Costa exigiu a presença de um dêles, pediu a máquina, abriu-a e rasgou o filme. Em seguida, determinou que não fôsse permitida a tomada de fotografias na Côrte.

244 apóiam nova emenda Raul Pila

Com 244 assinaturas, de apoiamento, o deputado Raul Pila (PL-RS) apresentou, ontem, à Câmara Federal projeto de emenda constitucional instituindo o sistema parlamentar de govêrno no Brasil, conforme o deputado Aliomar Baleeiro (UDN-GB) anunciou durante a sessão de 18 de setembro.

A apresentação da emenda foi justificada pelo sr. Raul Pila, em discurso pronunciado no grande expediente, sob aplausos demorados do plenário: "Não soubemos adaptar os meios aos fins, uma vez que temos tido, no Brasil, ditaduras fantasiadas de democracia" — afirmou o líder do PL.

E completou: "Não sou contraditório por defender a Constituição e pretender modificá-la, uma vez que, alterando-a desta forma, corrigindo os comprovados e graves defeitos funcionais do seu sistema de govêrno não atentamos contra a sua existência, mas, pelo contrário, procuramos infundir-lhe nova, e mais rica, e mais longa vida".

Mais 3,60 no preço da luz

O engenheiro Armando Hinds, presidente da Comissão Estadual de Energia Elétrica, afirmou ontem, em reunião com deputados, no gabinete do presidente da Assembléia Legislativa, que o preço do kw-hora de energia elétrica sofrerá aumento de Cr$ 3,60 após o funcionamento dos geradores do govêrno estadual.

Informou o engenheiro que o preço de venda do kw-hora à Rio Light é de Cr$ 33 — o que custa ao Estado — devendo a concessionária cobrar menos aos consumidores, pois apenas uma área da Guanabara será beneficiada com o trabalho dos geradores, que produzirão dez por cento do consumo total.

Custo

O preço dos quatro geradores atinge a Cr$ 3,5 bilhões e a Comissão de Energia Elétrica arrecadará Cr$ 8,4 bilhões anuais. A taxa de amortização, adiantou o sr. Armando Hinds, será cobrada durante sete anos, após os quais diminuirá o preço. O funcionamento dos geradores consumirá Cr$ 24 milhões diários em combustível. (2.ª Página)

REFORMADO O GENERAL JAIR

O presidente Castelo Branco assinou decretos, ontem, reformando os generais Jair Dantas Ribeiro, Alfredo Pinheiro Soares Filho e Antônio Henrique de Almeida Morais, com base no art. 7º do Ato Institucional. Foram transferidos para a reserva, a pedido, no pôsto de marechal, os generais Benjamim Galhardo e Aluísio Miranda Mendes. Também por decreto do presidente, o general Nestor Souto de Oliveira reverteu ao serviço ativo.

Anchieta: novena devolveu fala a criança de 3 anos

Um grande favor divino alcançado em 1963 por intercessão do padre Anchieta, mas sòmente agora chegado ao conhecimento das autoridades eclesiásticas responsáveis pela canonização do "Apóstolo do Brasil", ocorreu no Espírito Santo.

Trata-se da cura de um menino de 3 anos, Francisco de Assis Calenzani filho do sr. Fernando Calenzani, residente em Jaracatiá município e paróquia e Iconha, Espírito Santo.

— "Meu filho, depõe o pai do miraculado, até a idade de 3 anos não articulava palavra. Um entendido dizia: "Com 5 anos falará". Mas eu e minha espôsa não quisemos esperar tanto. Fizemos uma novena ao padre Anchieta: demos de beber ao menino água onde havia sido mergulhada prèviamente uma relíquia do venerável sacerdote. E o garôto, logo depois começou a chamar "papai" e "mamãe". Agora já reza a Ave-Maria e o Padre-Nosso. E tôda noite pede para orar".

NOVAS GRAÇAS

Também do Espírito Santo (cidade de Anchieta) chegaram-nos o relato de novas graças obtidas por intercessão do milagroso padre Anchieta.

Uma senhora, dona Dilma Damasceno, espôsa do sr. Dognal Damasceno, residente em Dois Irmãos. (E. Canto), grávida de sete meses, obteve uma grande graça do padre Anchieta (fato já narrado em nossa edição de 26 de julho do corrente ano). Ao dar recentemente à luz a um menino deu-lhe o nome de José de Anchieta em sinal de gratidão ao Taumaturgo, ao qual aquela senhora artibui a volta da sua saúde. O nôvo José de Anchieta será batizado breve na Igreja de N. S. da Assunção, em Anchieta, antiga aldeia de Reritiba e na mesma pia batismal onde o Apóstolo do Brasil converteu ao cristianismo tantos filhos desta terra. Mãe e filho estão passando òtimamente.

FATOS MILAGROSOS

Outros fatos milagrosos chegaram também ao nosso conhecimento, por intermédio do padre Hipólito Chemello, do Seminário dos Padres Jesuítas, em Anchieta. Ei-los:

Na capela do Alto Pongal (também Pongalzinho), da Paróquia e Município de Anchieta, todo o povo tem grande devoção pelo Venerável sacerdote quinhentista, informa o referido padre Chemello.

Em 1963 estourou naquela localidade uma terrível epidemia de paralisia infantil, deixando as famílias muito alarmadas, por ser o lugar desprovido de recursos médicos. Dois meninos, Mauro Luís Lorencini, filho do sr. José Lorencini e Alair Calenzani, filho do sr. Carlos Calenzani, ambos com um ano de idade, foram acometidos pelo terrível mal. As demais famílias apavoradas resolveram recorrer à proteção de N. S. e do Venerável Padre Anchieta. Fizeram uma fervorosa novena ao Taumaturgo, acrescentando a reza do Têrço. No último dia da novena o vigário Luís Maria Clairac foi rezar a Missa onde centenas de fiéis comungaram. O fato, diz o padre Hipólito Shemello na sua carta, é que Anchieta salvou todos os seus devotos e ninguém mais foi atacado pela paralisia. Passou-se quase um ano e todos os meninos de Pongalzinho3 continuam gozando boa saúde.

MELHORA

Em julho último foi que o padre Hipólito Chemelo teve conhecimento do fato e quis então ver as duas únicas crianças paralíticas de que tratamos acima. Deu-lhes a bênção. Invocando a especial proteção do padre Anchieta, dando aos pais uma relíquia e uma imagem do Venerável. A 20 de agôsto p.p. o padre Hipólito recebeu uma carta dos genitores das crianças dizendo que graças ao padre Anchieta, depois daquela bênção os meninos doentes começaram a melhorar a olhos vistas. Posteriormente3 os srs. Carlos Calenzani e José Lorencini foram até a cidadezinha de Anchieta e confirmaram oralmente ao referido padre Hipólito a graça recebida. Um dos paralíticos já faz até fôrça para se levantar, informou o sr. José Lorencini.

FICOU BOM

Por último, na mesma capela de Alto Pongal o menino Anivaldo Lorencini, filho de Antenor Lorencini, de 8 meses de idade, sofria de insonia crônica. Cada 10 minutos acordava e ficava em estado de nervosismo e agitação. Devia tomar remédios tôdas as noites para dormir. A trinta de julho do corrente ano os pais desconsolados trouxeram o filhinho para ser abençoado pelo padre Hipólito, na Igreja onde Anchieta viveu e morreu. O padre Hipólito Chemello benzeu a criança invocando a especial proteção do Taumaturgo, rezando com os pais a oração do Venerável. Em carta de 20 de agôsto do corrente ano os pais comunicaram que na mesma noite da benção a criança dormiu bem e agora está inteiramente boa, graças a Anchieta. Posteriormente o pai de Anivaldo, sr. Antenor Lorencini, foi até à Igreja de Nossa Senhora da Assunção, em Anchieta, confirmar a graça recebida.

PRÊMIOS CIDADÃOS DE AMANHÃ

Serão entregues hoje, às 16 horas, no auditório da Academia Brasileira de Ciências (Av. Graça Aranha, 174, 3º andar), os prêmios do concurso "Cidadãos de Amanhã", promovido pela seção carioca do Instituto Brasileiro de Educação, Ciência e Cultura, da UNESCO.

Foram premiados, no grupo A: 1º lugar, Aluísio Pimentel Guedes, do Pedro II, Externato, Seção Sul; 2º lugar, Rosana Mena Barreto Palha, do Colégio Mallet Soares; 3º lugar, Wilson Martins Salão Filho, do Colégio Metropolitano,

No grupo B: 1º lugar, Roberto Fleury de Aguiar, do Colégio Brasileiro de Almeida; 2º lugar, Luís Fernando Pinto, do Colégio Metropolitano; 3º lugar, Flávia de Queirós Lima, do Colégio Bennet. Os prêmios, para cada grupo, são de Cr$ 100, Cr$ 50 e Cr$ 25 mil.

FOMIN VOLTOU

Depois de dois meses de férias em Moscou, retornou ontem ao Brasil, desembarcando no aeroporto internacional do Galeão, o embaixador Andrei Fomin, da União Soviética em nosso país, novamente falando em incremento das relações econômicas entre os dois países, "independentemente das condições políticas existentes".

Em rápido contato com jornalistas que trabalham no Galeão, disse o embaixador Fomin que a nossa política externa evidencia que "o Brasil está voltando para a Paz e para o desenvolvimento da política de coexistência pacífica, não existindo obstáculos para o incremento das relações de comércio entre os dois países".

Saúde dá vacinas

Foram entregues ontem pelo Ministério da Saúde 10 mil doses de vacina Sabin à Diretoria de Saúde do Território de Rondônia, para imunizar a população infantil daquela unidade da Federação.

Foram entregues ao Serviço Médico da Guarnição Militar de Aquidauana, Mato Grosso, duas mil doses de vacina Sabin, também para trabalhos de imunização. O ministério da Saúde entregou ainda 100 caixas de vacina anti-rábica à Secretaria de Saúde do Estado do Rio, para uso no território fluminense.

A ESPERANÇA É VOCÊ

Cartazes como o da foto fazem parte da campanha em benefício da criança retardada: a esperança é você.

'Festival do Caçula' com Pelé, Carequinha e guaraná à vontade

Pratos regionais, leilões, o palhaço Carequinha, a Banda de Fuzileiros Navais e Pelé são algumas das atrações do "I Festival do Caçula", que será realizado sábado e domingo próximos, na Associação dos Servidores Civis do Brasil, em benefício da Campanha da Criança Retardada.

Durante o festival — nos moldes do da Cerveja — as crianças receberão canecas especiais para beber quanto guaraná quiserem, gratuitamente, graças à colaboração da Companhia Antarctica Paulista.

EXPOSIÇÃO

Os dirigentes da Campanha Nacional da Criança Retardada reuniram a imprensa, ontem, para explicar as finalidades da promoção e divulgar o programa do "I Festival do Caçula".

A Associação dos Servidores Civis do Brasil está sendo ornamentada cuidadosamente, para que as crianças tenham bastante espaço para brincar fora da parte coberta, onde se realizará o "show" do qual participarão Carequinha, Lúcio Alves, Sílvia Teles, Banda do Corpo de Fuzileiros e outras atrações.

O ingresso será cobrado a Cr$ 200, devendo a festa ter início às 15 horas. Colaboram na promoção a Secretaria de Turismo, a Sociedade Pestalozzi e a Associação dos Pais e Amigos dos Excepcionais.

REUNIÃO

No encontro com a imprensa estiveram presentes o desembargador Elmano Cruz, sra. Maria Helena de Brito Tedesco — representante da presidente da Campanha, sra. Raimundo de Brito — e o sr. Nélson de Azevedo Branco, da Companhia Antarctica Paulista.

CENTENÁRIO DE COELHO NETO

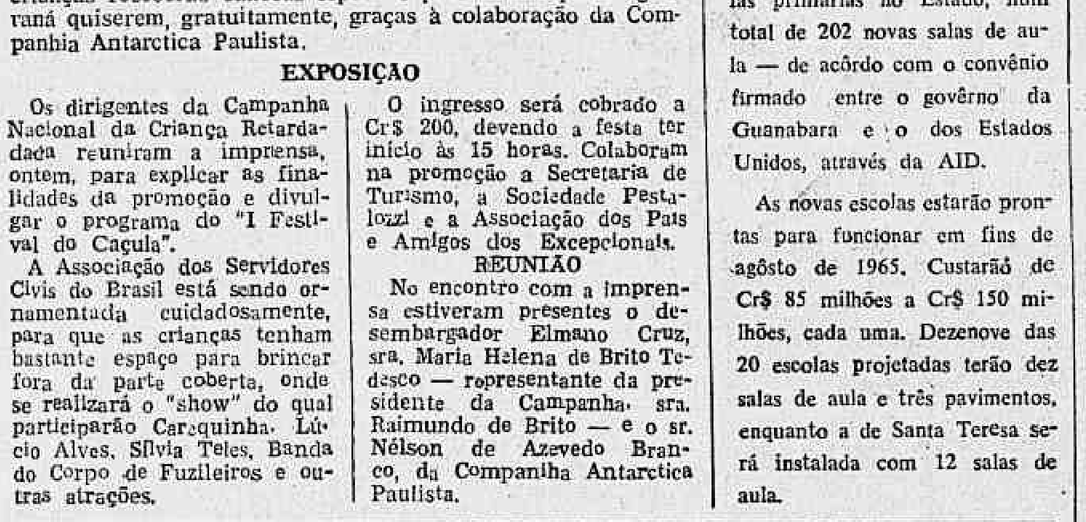

Dentro das comemorações do centenário de nascimento de Coelho Neto, o Colégio Mallet Soares (Rua Xavier da Silveira Copacabana) prestou, ontem, uma homenagem à memória do grande escritor brasileiro Sua filha, a declamadora Zita Coelho Neto, interpretou para os alunos dos 1.º e 2.º anos clássico o conto-poema "A Merenda" (foto). Sôbre a obra de Coelho Neto, seu tropicalismo verbal, sua imaginação e prodígio, falou o escritor João Guimarães. A homenagem registrou-se na hora da aula de Literatura do Curso Clássico presentes ainda as professôras Talita Gouvêa Carvalho, Stefânia Hemold, diretora do Colégio, e o sr. Carlos Fonseca, presidente da Associação Comercial da Lagoa. O estudante Paulo Emílio de Melo Batista, falou em nome do educandário, tendo recebido depois, das mãos da sra. Zita Coelho Neto, livros biográficos e de poesia do escritor.

Presidente da CEEE explica à Assembléia despesa de geradores

O preço do KW/hora de energia elétrica será elevado em Cr$ 3,60, após o funcionamento dos geradores instalados pelo govêrno do Estado em Marechal Hermes, além das taxas que já vêm sendo cobradas informou, ontem, o engenheiro Armando Hinds, presidente da Comissão Estadual de Energia, em reunião realizada no gabinete do presidente da Assembléia Legislativa, explicando aos deputados o custo operacional da aparelhagem.

O engenheiro informou que o preço de venda do KW/hora à Rio Light é de Cr$ 33, justamente o que custa ao Estado, devendo a concessionária cobrá-lo por preço inferior a todos os consumidores pelo simples fato de que apenas uma área do Estado será beneficiada com o trabalho dos geradores, que se espalhará pela rêde em geral. Os geradores produzirão dez por cento do que a Rio Light entrega ao Estado.

DESPESAS

O engenheiro Armando Hinds disse, ainda, que o preço dos quatro geradores é de 3,5 bilhões de cruzeiros. A Comissão de Energia Elétrica arrecadará, por ano, 8,4 bilhões. A taxa de amortização será cobrada durante sete anos, após o que diminuirá o preço. Os quatro geradores funcionando consumirão de combustível, diàriamente, 24 milhões de cruzeiros.

O deputado Paulo Areal, relator da proposição na Comissão de Finanças, após ouvir o engenheiro, vai apresentar substitutivo à Mensagem do sr. Carlos Lacerda, fixando os princípios básicos que nortearão as relações de negócio entre o Estado e concessionária.

CPI DOS CRÉDITOS

Amanhã, às 15 horas, será instalada a Comissão Parlamentar de Inquérito que vai apurar as transações relativas às obrigações financeiras assumidas pelo Estado com agências de crédito, situação dos pagamentos a fornecedores e contratos de publicidade.

MANDATO-TAMPÃO

Da tribuna, em plenário, o deputado Mauro Magalhães, líder udenista, falou contra o mandato-tampão e a emenda parlamentarista, dizendo que o povo já se manifestou contra êsse sistema de govêrno, repudiando-o de maneira iniludível. Asseverou confiar na politização do povo brasileiro e se declarou favorável à escolha direta dos dirigentes pelos próprios eleitores.

OUTROS ASSUNTOS

O expediente da sessão do dia 22 de outubro será em homenagem à FAB, em virtude de requerimento do deputado Edson Guimarães, da UDN. Foi aprovado em primeira discussão o projeto do sr. Frederico Trota, do PTB, dispondo sôbre a criação de uma escola normal noturna. Os deputados Gama Filho, Jamil Haddad, Edna Lot, Paulo Ribeiro e Frederico Trota, manifestaram-se à respeito da União dos Servidores Públicos Civis do Brasil, fundada a 22 de setembro de 1952.

Vinícius de volta: 'Distel prejudica 'bossa' em Paris'

Vinícius de Morais revelou ontem, ao regressar ao Brasil, que a má apresentação da «bossa nova» brasileira, por parte de Sacha Distel comprometeu a música nacional na França, ao contrário do que houve nos Estados Unidos, onde ela foi bem lançada.

Contudo, graças ao trabalho de recuperação empreendido por Baden Powell, a «bossa nova» está sendo tocada em algumas das principais boates de Paris, como «New Jimmy's», «Chez Castel» e «Barclay».

O diplomata e poeta estêve a serviço de nosso pais junto à UNESCO, em Paris, e chegou dizendo que é sempre um prêmio voltar ao Brasil, pois viver no exterior está ficando cada vez mais difícil.

«POBRE MENINA...»

Vinícius está encarregado de remeter para o México a música que Brigitte Bardot cantará no filme «Pobre Menina Rica», que está em negociações para ser rodada no Brasil, com BB no papel principal.

Trazendo na bagagem cinco sambas novos, compostos em parceria com Baden Powell, Vinícius também vem com a incumbência de preparar um roteiro sôbre a vida de «Rinbaud», com o título «Une Saison en Enfer», (Uma estação no inferno».

ESPANHA LIDERA

Regressando ontem da Europa, o hoteleiro brasileiro Paul Bazin Guy disse à reportagem que a hotelaria européia não apresenta nada de nôvo, a não ser a liderança da Espanha no movimento turístico, em face dos seus menores preços. Disse ainda que há interêsse turístico nos festejos do IV Centenário.

Mais duas escolas serão inauguradas

Mais duas escolas primárias vão ser inauguradas na Guanabara: a primeira amanhã, às 11,30 horas, na Estrada de Areia Branca, em Santa Cruz, com cinco salas de aula e capacidade para 400 alunos em dois turnos, e denominada "Bento Amaral Coutinho".

Também com cinco salas de aula para 400 alunos, a Secretaria de Educação entregará à população carioca, no dia 27, à tarde, a Escola Primária Senegal, na Rua Tenente Azauri, no Engenho Nôvo.

MAIS 20

O secretário de Educação, sr. Flexa Ribeiro, informou que já foi concluída a seleção de 35 firmas construtoras cariocas que vão instalar mais 20 escolas primárias no Estado, num total de 202 novas salas de aula — de acôrdo com o convênio firmado entre o govêrno da Guanabara e o dos Estados Unidos, através da AID.

As novas escolas estarão prontas para funcionar em fins de agôsto de 1965. Custarão de Cr$ 85 milhões a Cr$ 150 milhões, cada uma. Dezenove das 20 escolas projetadas terão dez salas de aula e três pavimentos, enquanto a de Santa Teresa será instalada com 12 salas de aula.

"CURSO DE DANÇA DO CNT NÃO TINHA EXISTÊNCIA LEGAL"

Sôbre a extinção do Curso de Coreografia do Conservatório Nacioanl de Teatro, a sra. Bárbara Heliodora, diretora do Serviço Nacional de Teatro, disse que "o referido curso não tinha base legal, pois as leis que regem o seu funcionamento não prevêm o ensino de balé".

"As alunas — frisou — não recebiam certificado de conclusão do curso, pois não havia regulamentação. Aliás, êste ano, já não foi permitida a matrícula, pois desde março que o curso tinha sido extinto por portaria ministerial, o que era do conhecimento das alunas".

ESCOLA DE DANÇA

Disse ser favorável a uma escola de dança, mas não integrando o Conservatório Nacional de Teatro. Escola de teatro é uma coisa; escola de dança é outra. Quem estuda balé não quer ser ator e sim, bailarino" — acentuou.

Declarou, ainda, que a criação de uma escola de dança, regulamentada e legal está em estudos e "além disso, há, afinal, a Escola de Balé do Teatro Nacional, não havendo, portanto, motivo para desespêro, pois as jovens não terão interrompida a sua carreira, sendo mais uma simples transferência de local".

DC-SINDICAL

Previdenciários querem 13.º salário

Os dirigentes da União dos Previdenciários, conjuntamente com outras entidades representativas de funcionários autárquicos, está elaborando planos para o desencadeamento de uma ampla campanha visando ao pagamento da "natalina" a todos os servidores das instituições de previdência social.

Nessa campanha, os previdenciários reinvidicarão cumprimento do decreto presidencial, firmado no ano passado, que assegurou aos servidores de todos os IAPs a percepção do 13º salário.

TST transfere audiência

O Tribunal Superior do Trabalho, atendendo solicitação dos sindicatos patronais, transferiu para às 9 horas do próximo dia 20 de outubro a audiência de conciliação que havia marcado para ontem, com o objetivo de procurar dirimir o litígio salarial dos derenhistas.

A solicitação dos representantes patronais foi justificada pela impossibilidade de comparecimento de todos os dirigentes dos 150 sindicatos de empregadores interessados naquele processo de dissídio coletivo.

Pessoal do café no TRT

O presidente do Tribunal Regional do Trabalho, face à impossibilidade que encontrou ontem de obter uma solução conciliatória para o dissídio coletivo suscitado pelos carregadores e ensacadores de café marcou nova audiência para hoje.

Os trabalhadores reivindicam 60 por cento de aumento salarial, mas os empregadores se declararam sem capacidade financeira para atender aquelas pretensões, motivo por que nova audiência foi marcada para hoje.

Comerciários ampliam acôrdo

O presidente do Sindicato dos Comerciários, sr. Jaime da Silva Correia, declarou, ontem, ter recebido um ofício da Federação do Comércio Varejista comunicando a decisão de sua assembléia de conceder o aumento salarial de 30 por cento reivindicado pelos empregados das emprêsas que lhe são associadas.

Os sindicatos patronais que já assinaram acôrdo com o Sindicato dos Comerciários são os seguintes: lojistas, atacadista de drogas e medicamentos, atacadista de frutas, atacadista de gêneros alimentícios, atacadista de louças, tintas e ferragens, atacadistas de maquinismos em geral, atacadista de tecidos, vestuários e armarinhos, atacadista de vidro plano, cristais e espelhos, varejista de carnes frescas, de gêneros alimentícios, de maquinismos, ferragens, tintas, louças e vidros, de material elétrico e de móveis e decorações.

Bancários esperam

O ministro da Fazenda transferiu para quarta-feira da próxima semana a sua audiência com os membros da Junta Governativa do Sindicato dos Bancários, pois ontem teve que embarcar para Brasília, a fim de participar da recepção ao presidente do Senegal.

Ontem, no entanto, uma comissão de bancários seguiu para Brasília, a fim de avistar-se com o general Golberi do Couto e Silva diretor do Serviço Nacional de Informações, dando prosseguimento à campanha que desenvolvem junto às autoridades governamentais para que o pessoal do Banco do Brasil seja incluído no acôrdo que vier a ser firmado com o Sindicato de Bancos.

MILITARES & ADJACÊNCIAS

FABIANO VILLANOVA

Parlamentarismo está na mira da revolução

Oficiais dos gabinetes dos ministros da Guerra e da Aeronáutica em conversa informal ontem, afirmaram que o Alto Comando da Revolução é inteiramente contrário à idéia da volta do regime parlamentarista. Consideram mesmo um perigo, o levantamento dessa proposta no momento atual.

No Palácio da Guerra ninguém quis falar sôbre a posição pessoal do general Costa e Silva com o argumento de que durante o decorrer dessa semana êle se encontrará com diretores dos jornais e, posteriormente, terá uma conversa com repórteres especializados em assuntos político-militares, quando poderá ser abordado o problema.

Na Marinha, onde o assunto do dia ainda é a denúncia de que sevícias teriam sido sofridas por alguns presos políticos e, que ainda não mereceu uma explicação em Nota Oficial do ministro Melo Batista, os oficiais com os quais falamos, se mostraram sensíveis à queda do presidencialismo.

Flashes do Tribunal Militar

Durante a sessão realizada ontem, no Superior Tribunal Militar, quando foram qualificados doze dos indiciados no processo da Marinha, anotamos:

1 o ministro Ribeiro da Costa, que funcionou como juiz-instrutor, quando perguntava aos acusados quais eram as suas profissões e recebia como resposta a "demitido da Marinha", dizia: **não tomo conhecimento.**

2 autoridades do STM nos afirmaram que o almirante Cândido Aragão será processado à revelia se não comparecer dia 13 àquela Côrte, quando terá prosseguimento o processo.

3 o almirante Pedro Paulo de Araújo Suzano chegou ao Tribunal acompanhado de seus filhos (capitão-de-fragata Márcio Suzano e o capitão do Exército Pedro de Albuquerque Suzano) e do capitão-de-mar-e-guerra Ari da Frota Roque, também indiciado.

4 o professor Sobral Pinto, que é patrono de diversos acusados, não esperou o início da sessão explicando à seus constituintes que não haveria tomada de depoimentos, conforme era esperado.

5 oficiais amigos dos indiciados que compareceram em bom número para assistir ao ato de qualificação comentaram muito o fato de o 2.º ten. Ferro Costa único prêso, no Quartel Central do Corpo de Fuzileiros, não estar tendo permissão para tomar banhos de sol.

6 outro fato que foi alvo de comentários dos presentes: o ex-procurador-geral da Jusitça Militar, sr. Ivo d'Aquino, ao apresentar a denúncia opinou pela prisão preventiva do tenente Ferro Costa, acentuando sua influência e acesso às praças da Marinha. A nenhum dos cinco almirantes denunciados é feita tal observação.

7 apenas compaceram fardados, o almirante Sílvio Mota, já reformado; o capitão-de-mar-eguerra Juan Lopes Alonso Júnior e o tenente Justino Lopes da Silva que permanecem no serviço ativo.

8 a sessão transcorreu num ambiente da maior cordialidade, onde os indiciados enquanto aguardavam a vez de serem qualificados batiam grandes papos. Os acusados ficaram impressionados pela forma amável com que foram tratados pelo ministro Ribeiro da Costa, conhecido como um dos mais duros da Alta Côrte de Justiça Militar.

Manequim da Marinha

Um vice-almirante funcionando atualmente, na cúpula da Marinha de Guerra, determinou que fôsse fabricado pelos operários da Carpintaria do Arsenal de Marinha do Rio de Janeiro um manequim de madeira com tôdas as suas medidas. Com isso, êsse oficial-general pretende sempre manter suas fardas perfeitamente amoldadas ao seu corpo.

Lira deixa EME

Em cerimônia presidida pelo general Décio Palmeiro Escobar, chefe do Estado-Maior do Exército, deixou, ontem, a subchefia do EME, o general Aurélio Lira Tavares, que embarcará para o Recife, no fim do corrente mês, a fim de receber o comando do IV Exército e Guarnições do Norte e Nordeste, que será transmitido pessoalmente pelo general Olímpio Mourão Filho.

Marinha Mercante

O ministro Arnaldo Sussekind está estudando denúncias que poderão levá-lo a anular as eleições realizadas em abril último na Federação dos Oficiais de Máquinas, Motoristas, Condutores, Foguistas e Eletricistas em Transportes Marítimos.

A base para anulação dêsse pleito, encontra-se na alínea "d" do artigo 530 da Consolidação das Leis do Trabalho, que diz: **Não podem ser eleitos para cargos administrativos ou de representação econnômica profissional os que não tiveres desde dois anos, pelo menos, no exercício efetivo das atividades ou da profissão dentro da base territorial do sindicato ou do desempenho e representação econômica ou profissional.**

CARTUCHOS

Os ministros da Guerra, Marinha e Aeronáutica se encontram em Brasília, devendo retornar amanhã, ao Rio de Janeiro. ♦ Atendendo solicitação do **Ministério das Relações Exteriores**, o ministro da Guerra designou o general **Alfredo Souto Malan**, recentemente empossado no comando da 4ª Região Militar, para ficar à disposição do general **Charles De Gaulle** durante sua permanência no Brasil. Motivo principal da escolha: o general **Malan** é grande conhecedor da língua francêsa. ♦ No próximo dia 28, o **Forte de Copacabana** estará completando o seu 50.º aniversário. ♦ Causa espécie entre a oficialidade do Corpo de Fuzileiros Navais o fato de seis meses após a revolução, a tradicional corporação continuar sem um comandante-geral efetivo: o capitão-de-mar-e-guerra **Heitor Lopes de Sousa** continua interino. ♦ O presidente da República assinou decreto mandando reverter ao serviço ativo do Exército, o general **Nestor Souto de Oliveira**, que até bem pouco tempo, exerceu o cargo de embaixador do Brasil, em Damasco. ♦ Muito elogiada a habilidade política do capitão-de-mar-e-guerra **Doris Greenhalgh**, que funcionou como chefe de Estado Maior do almirante **Cândido Aragão** e conseguiu se manter no pôsto. ♦ Até o dia 31 de outubro, estarão abertas as inscrições para o concurso de admissão ao **quadro de médicos do Corpo de Saúde da Marinha**, no pôsto de primeiro-tenente. ♦ O Tribunal Marítimo sob a presidência do almirante **Moreira Maia, julgará amanhã** processos relacionados com o abalroamento entre os navios **Nortemar** (brasileiro) e o **Rio de Janeiro** (norueguês). ♦ O professor **João Paulo Reis Veloso**, do Conselho Nacional de Economia, estará hoje, na Escola de Guerra Naval falando sôbre o tema: **A Micro Economia.** ♦ Foi instalado ontem, na Escola de Saúde do Exército, o **I Congresso de Problemas de Alimenatção**, patrocinado pela Academia Brasileira de Medicina Militar. ♦ Apenas o tenente **Luís Carlos Moreira** foi pôsto em liberdade, conform havíamos previsto. ♦ O capitão-de-corveta **Hamilton Guerra** continua detido no Centro de Armamento da Marinha ♦ A 6ª Zona Aérea também está promovendo um curso de segurança interna contra a **Guerra Revolucionária**, no nível de oficiais. ♦ O ministro da Guerra passou à disposição do govêrno do Estado do Rio Grande do Norte, o capitão **Nilton Freire de Andrade**, que vai comandar a Polícia Militar dos potiguares. ♦ Segurança que será prestada ao presidente De Gaulle no Rio de Janeiro está acarretando certos desentendimentos entre agentes secretos federais e estaduais.

Mandatos estaduais: deputados repudiam tese de prorrogação

Os deputados Abel Rafael (PRP-MG) e Luís Bronzeado (UDN-PB) manifestaram-se contrários à tese da prorrogação dos mandatos dos governadores estaduais; juntando às suas declarações as de outros parlamentares que se declararam igualmente contrários à tese. Enquanto o sr. Abel Rafael dizia que votou contra a prorrogação do mandato do presidente Castelo Branco porque calculou que se seguiria o panorama que presenciamos hoje o deputado Luís Bronzeado afirmou que êle e outros parlamentares votaram a favor da prorrogação do atual presidente da República "sob o compromisso de líderes partidários da maior importância na vida pública nacional, de que a medida não seria estendida, de forma alguma, ao mandato dos governadores dos 11 Estados da Federação". E completou: "Supomos que êste compromisso esteja de pé, porque não poderá haver imoralidade maior neste país, do que se decretar por atacado a prorrogação de mandato de governadores estaduais".

FISCAIS

O deputado Adílio Vianna (PTB-RS) apresentou à Mesa da Câmara requerimento de informações para ser encaminhado ao ministro do Trabalho, indagando por que os fiscais da Previdência Social não foram incluídos entre os que percebem as vantagens do regime de tempo integral.

REFORMA BANCÁRIA

A redação final do projeto governamental que dispõe sôbre a reforma bancária foi aprovada, ontem, pelo Plenário da Câmara. Os avulsos deverão ser encaminhados ainda hoje ao Senado Federal — Câmara Revisora.

O deputado Antônio Bresolin (PTB-RS) encaminhou ao ministro do Trabalho requerimento de informações indagando daquela autoridade se da (ou se há estudos a respeito) alguma providência foi tomada (peito) visando ao reajustamento salarial, devido à alta do custo de vida.

CONCORRÊNCIA

O dep. Luís Pereira (PST-PE) encaminhou à Mesa projeto de lei que proíbe às emprêsas estrangeiras de tomar parte em concorrências públicas, desde que hajam indústrias brasileiras similares.

EMENDA 7

A bancada paranaense da Câmara obstruiu, ontem, a votação do projeto que autoriza o financiamento, pelo Govêrno, de papel destinado à imprensa, revistas e livros. Ao ser anunciada a votação da Emenda 7 (de autoria do senador João Agripino) que estabelece a supervisão pelo Ministério da Indústria e do Comércio sôbre a fabricação de papel de imprensa no Brasil e controla o preço dêsse papel o deputado Mário Gomes (PSD-PR) levantou questão de ordem sôbre aplicação do prazo previsto no Ato Institucional, pois — no seu entender — êste já se esgotou e o projeto está considerado aprovado (como veio do Executivo sem a Emenda 7). O deputado Rondon Pacheco (no exercício da liderança da maioria) discordou da tese do representante paranaense, e a questão foi decidida pelo presidente Ranieri Mazzilli — não foi esgotado o prazo. Não concordando, o deputado Mário Gomes recorreu da decisão do presidente para a Comissão de Constituição e Justiça, mas a votação prosseguiu. Declarando que "nada mais poderia fazer", o deputado Mário Gomes retirou-se do Plenário e convocou tôda a bancada do Paraná a acompanhá-lo, a fim de não haver quorum regimental. Consumado o ato, a presidência anunciou não haver número suficiente para se continuar na votação, e transferiu-a para a sessão seguinte (hoje, às 9 horas).

POLUIÇÃO

Na tarde de ontem, o dep. Hamilton Nogueira (UDN-GB) apresentou à Câmara projeto de lei que dispõe sôbre a defesa da Baía da Guanabara contra a poluição das suas águas. O parlamentar carioca declarou que não é mais possível aos guanabarinos continuarem vendo sua baía destruída sem que outro guanabarino que tem possibilidade tome qualquer providência.

RORAIMA

Quais as providências que a Mesa da Câmara adotou junto ao Tribunal Superior Eleitoral para que hajam eleições no Território de Roraima? Esta indagação foi feita pelo deputado Milton Reis, vice-líder do PTB, baseado no fato de haver vaga na representação daquêle Território.

DC no Planalto

• Após despachar com o presidente Castelo Branco, no Palácio do Planalto, na tarde de ontem, o ministro Arnaldo Sussekind declarou ser "pessoalmente favorável à divisão do 13.º salário dos trabalhadores em duas parcelas, uma a ser paga às vésperas do Natal e a outra durante as férias anuais". Ao dar tal ponto de vista, contudo, o titular do trabalho fêz questão de negar que o assunto houvesse constado da entrevista que acabara de ter com o chefe do govêrno.

Disse o sr. Sussekind que manifestava sua opinião por ter lido num jornal que o govêrno pretenderia tomar iniciativa naquêle sentido, o que negou, afirmando apenas que se manifesta favoràvelmente para o caso de "mexerem com isso".

• O presidente Castelo Branco recebeu, para despacho, na manhã de hoje, no Palácio do Planalto, os ministros Roberto Campos, do Planejamento, e o almirante Ernesto de Melo Batista, da Marinha.

O ministro da Marinha informou haver despachado com o presidente, assuntos de natureza administrativa, ligados à sua Pasta.

• O Gabinete Civil da Presidência da República expediu ontem circular "recomendando às autarquias e companhias de capital misto em que a União seja parte, e às demais entidades estatais e para-estatais que processem uma distribuição criteriosa de seus seguros, entre tôdas as emprêsas do ramo".

• Foi ontem marcada para amanhã a audiência que o dep. José Sarney solicitou ao presidente Castelo Branco para as classes produtoras do Maranhão.

Compra de cambiais para importação com depósito aumentado

A SUMOC baixou instrução, ontem, aumentando de 20 para 30 por cento o depósito para compra de cambiais para importação, visando fazer frente à elevação das taxas em conseqüência da ação de fatôres estranhos ao mecanismo do mercado cambial.

Simultâneamente, foi distribuída circular aos estabelecimentos bancários comunicando que serão calculados à razão de 25 por cento os recolhimentos compulsórios à ordem da SUMOC, incidentes sôbre os depósitos feitos pelos interessados junto aos bancos registrados, por ocasião do fechamento dos contratos de câmbio.

CIRCULAR

A circular — de nº 106 — diz que os depósitos em causa — considerados sòmente os realizados após a expedição da circular nº 105 — deverão estar contabilizados em "Depósitos Especiais — Câmbio", Conta do Passivo Exigível.

O recolhimento será feito no segundo dia útil de cada semana, com base no saldo da mencionada conta "Depósitos Especiais-Câmbio" verificado o segundo dia da semana anterior.

RECOLHIMENTO

A obrigatoriedade do recolhimento será a partir do próximo dia 29, com base no saldo apurado no dia de ontem. Tais recolhimentos terão caráter especial, não sendo computados no conjunto dos efetuados mensalmente — êstes baseados nos saldos de depósitos acusados nos balancetes mensais ou balanços.

Quando ocorrer redução do saldo da conta "Depósitos Especiais-Câmbio", os bancos obterão a liberação pronta da percentagem a que tiverem direito, mediante solicitação postal à SUMOC, com indicação do saldo da conta em referência, à data do pedido, e do montante dos recolhimentos específicos e o da respectiva liberação, na mesma data.

Firma especializada vai empresariar os artesãos nordestino

Diretores lojistas reunidos na V Convenção Nacional do Comércio Lojista, realizada em Salvador, decidiram criar a DIPAN — Distribuidora de Produtos Artezanais do Nordeste — acreditando que isto contribuirá para a dinamização de uma nova fonte de renda produtora para o país.

A emprêsa deverá estar organizada dentro de trinta dias — possìvelmente sob forma de cooperativa — tendo o Clube dos Diretores Lojistas do Rio de Janeiro informado terem sido imediatamente entregues ao presidente do CDL de Salvador dez por cento do capital subscrito.

FINALIDADES

Além de promover a distribuição do artezanato nordestino (de preferência os produzidos por núcleos específicos) pela venda no atacado ou como agente representante, a DIPAN terá entre suas finalidades a valorização dessas atividades, através de feiras e exposições, campanhas de propaganda e outras promoções.

O estímulo à produção será concretizado através de contratos de compromisso de compra mensal, mediante pagamento em dinheiro, à vista. Originalidade, engenhosidade, qualidade e aproveitamento de matérias primas regionais são alguns dos requisitos necessários para que os produtos artezanais sejam compradas pela emprêsa, que poderá assegurar financiamento, quer em numerário, quer em matéria prima e ferramentas.

EMBAIXADOR DA FINLANDIA

É esperado na próxima segunda-feira, pelo navio "Augustus", o nôvo embaixador da Finlândia no Brasil, sr. Heikki Leppo, que viaja acompanhado de sua espôsa.

O sr. Leppo já serviu por quatro anos no Brasil, entre 1934 e 1938, como adido de sua embaixada.

Entre 1955 e 1961, foi embaixador em Buenos Aires e ùltimamente vinha servindo como Introdutor Diplomático e Chefe do Cerimonial da Chancelaria finlandesa.

IBC está sanando anomalias

A direção do Instituto Brasileiro do Café tem procurado corrigir as inúmeras irregularidades encontradas no campo administrativo, dando especial atenção ao material coletado por inquéritos anteriores sôbre contrabando ou descaminho de café.

No caso da COMAL, o presidente da República já autorizou o procurador-geral a controlar e dirigir as medidas judiciais a serem intentadas pelo Banco do Brasil e pelo IBC Os autos do IPM realizado no IBC foram remetidos à Procuradoria para apuração das responsabilidades penais.

Só em 65 será apreciada a autonomia de São Luís

Foi aprovado, hoje no Senado, por maioria absoluta (35 votos) o projeto de emenda constitucional oriundo da Câmara, que altera o parágrafo 1.º do artigo 28 da Constituição Federal, com o objetivo de dar autonomia política à capital do Maranhão, São Luís.

Não tendo, portanto, alcançado o quorum de dois têrços (44), a emenda, para vingar, terá que ser aprovada por maioria absoluta em duas sessões legislativas, com dois turnos em cada uma (duas votações em cada sessão legislativa). Portanto, sòmente no próximo ano poderá ser dada autonomia a São Luís, por essa via.

BORRACHA

O sr. Martins Júnior, suplente em exercício do sr. Zacarias Assunção, voltou a falar sôbre problemas da borracha, reivindicando melhores transportes para os colhedores da "haevea brasiliense".

Em seguida, o sr. Lopes da Costa (UDN-MT) apelou para o ministro do Planejamento, a fim de que seja concedida prioridade para conclusão da BR-33, que ligará Aquidauana a Corumbá, bem como para conclusão da linha telegráfica iniciada pelo marechal Rondon naquela mesma região.

URGÊNCIA

Foi aprovado, na ordem do dia, requerimento do sr. Daniel Krieger cancelando urgência concedida, dias antes, para o projeto da Câmara que cria o impôsto único sôbre mineiros, instituindo o Fundo Nacional de Mineração. Foram, em seguida, rejeitados vários projetos, quase todos considerados inconstitucionais, tendo em vista o Ato Institucional, que permite a aprovação de matérias que elevem despesas.

Ao fim da sessão, o sr. Vitorino Freire leu carta que recebeu do senador Artur Virgílio, na qual o ex-líder do PTB reafirma as denúncias que fêz da tribuna do Senado, relativas a maus tratos a presos políticos em Pernambuco, especialmente ao sr. Gregório Bezerra. Dizendo que "também assume a responsabilidade pelo que diz e faz", o sr. Vitorino Freire declarou que foi o cel. Ibiapina quem transferiu o sr. Gregório Bezerra da 2.ª Cia. de Motomecanização, onde estava mal acomodado, para o quartel de Cinco Pintas "onde está tendo tratamento normal".

Comentando a carta, o sr. Vitorino Freire retificou, então, trecho do discurso que proferiu há alguns dias, defendendo o cel. Ibiapina, dizendo que assistiu à chegada ao Recife do sr. Gregório Bezerra, o qual, porém, não estava algemado, pois isto nem se fêz preciso, dada a facilidade com que se deu a prisão. Finalmente, alegou as recentes informações dadas pelo general Ernesto Geisel, como comprovadoras de suas afirmativas, segundo as quais não está havendo tortura de presos em Pernambuco.

SENEGAL

Amanhã, o Senado não realizará sessão, uma vez que o Congresso se reunirá solenemente, para receber a visita do presidente do Senegal, sr. Léopold Senghor, que será saudado, em nome do Senado, pelo sr. Virgílio Lima (PTB-Amazonas).

FAB JULGA CORONÉIS E SARGENTOS

Foram sorteados juízes do Conselho Especial de Justiça da 1ª Auditoria da Aeronáutica para processar e julgar militares acusados de terem recebido ordem e transmitindo-a aos demais para que ocasionessem "pane" no avião civil de propriedade do governador da Guanabara, estacionado no Aeroporto Santos Dumont.

Os acusados são os coronéis Carlos Alberto Martins Alvarez, Carlos Alberto da Fonseca, Emanuel Nicoll, sargentos Aílton Arantes Vieira, Manuel Batista de Oliveira, Bolívar Pinto da Silva, Jorge Santana Corrêa, Antônio Moreira, José Soares Ferreira, Salvador Batu e Raimundo Antônio Marques Cruz.

O juiz Flávio Luçan de Oliveira, titular da 1ª Auditoria da Aeronáutica, designou o dia 30 do corrente, às 14h, para o compromisso do Conselho. Os juízes serão os brigadeiros João Francisco de Azevedo Milanez Filho, Henrique de Castro Neves, Carlos Faria Leão e Ewerton Fritsch.

PRIMEIRO LUGAR COM DKW

Fortaleza foi palco domingo último do circuito automobilístico "Grande Prêmio do Ceará" que, segundo os despachos telegráficos teve desenrolar emocionante e espetacular. Depois de "pegas" sensacionais, Geraldo (Gegê) Bandeira — o pilôto do Nordeste — colocou o seu DKW em 1º lugar, superando o volante paulista Luís Pereira Bueno, que corria com um carretera.

PSD acha que só desajustados querem fim dos partidos

Tanto o sr. Amaral Peixoto como os demais dirigentes pessedistas não deram maior importância à tese da extinção dos atuais partidos políticos.

O presidente do PSD considera a medida absolutamente inviável, além de inconveniente. Sua opinião é de que os atuais partidos — os três maiores, pelo menos, e alguns dos pequenos — correspondem a tendências definidas no quadro político brasileiro e são organizações històricamente formadas e comprovadas.

Admite o sr. Amaral Peixoto que a organização partidária brasileira apresenta defeitos que impõe-se corrigir de imediato. Isto poderá ser feito através de legislação especial, conforme o Govêrno federal está estudando na esfera do Ministério da Justiça.

SOLUÇÃO

Com as facilidades de tramitação de projetos instituídas no Ato Institucional, crê o sr. Amaral Peixoto que não haverá a menor dificuldade na aprovação pelo Congresso de legislação visando corrigir as deformações de nosso sistema partidário. L

Concorda que um dos elementos deformadores seja o elevado número de partidos e que se deva reduzi-los mediante a fixação de certos requisitos a serem preenchidos pelos partidos para que obtenham condições de permanência. Neste caso, os partidos que não atingirem tais condições no próximo pleito demonstrarão não estar em condições de persistir na vida política brasileira.

Se a fixação dos requisitos fôr correta, ela propiciará uma triagem útil à vida política e não cometerá injustiças com qualquer grupamento partidário.

FALSA SAÍDA

A falsa solução, segundo o sr. Amaral Peixoto, seria a extinção sumária de todos os partidos, a perda de um patrimônio de experiência e de tradição política, de conseqüências perigosas para a vida nacional.

Considera o sr. Amaral Peixoto que se deve utilizar a experiência dos partidos para a correção de suas próprias deformações e não começar-se pela sua destruição para, então, se dar o salto no escuro, imprevisível.

Os que desejam esta última solução, a seu ver, são os elementos desajustados por qualquer motivo em seus próprios partidos, pretendentes a soluções para suas respectivas situações pessoais.

DEMITIDOS SERVIDORES NO CEARÁ

O presidente Castelo Branco assinou decretos demitindo os servidores José dos Santos Serra, médico; Orestes Barros de Sá, telegrafista; Valdenilo Balaio da Silva, postalista, e Manoel Graciano de Macedo, guarda, todos lotados na Diretoria Regional do DCT do Ceará.

Foi apurada, por meios legais, a responsabilidade dêsses servidores na paralisação dos serviços no dia 1 de abril, quando procuraram se aproveitar da União Brasileira dos Serviços Postais-Telegráficos para subverter a ordem. Pelo mesmo motivo foi aposentado o guarda Luís Cruz, da Rêde de Viação Cearense.

FIM DO CONGRESSO DE OFTALMOLOGIA

Com a entrega do "Prêmio Adaga" de 1964 encerrou-se, ontem, à noite, no Hotel Glória, o XIII Congresso Brasileiro de Oftalmologia, que durante uma semana reuniu centenas de especialistas nesta capital. Foram laureados os médicos Campos da Paz e Guido Ferrari. Entre os presentes, encontravam-se os drs. Verter Duque Estrada, eleito, por aclamação, presidente do Conselho Brasileiro de Oftalmologia, e Neves Manta, presidente da Academia Nacional de Medicina que foi o presidente de honra da sessão de encerramento do Congresso. Na foto, o dr. Campos da Paz, quando recebia a láurea das mãos de sua espôsa.

FÔRÇA NAVAL ATÔMICA

A Fôrça-Tarefa Nuclear Nº 1, da Marinha dos Estados Unidos — constituída do porta-aviões "Enterprise" (o maior vaso de guerra do mundo) e dos destroiéres "Bainbridge" e "Long Beach" — entrará às 12,30 horas de hoje desfechando uma salva de 21 tiros, na baía de Guanabara, de onde partirá, sexta-feira, pela manhã, rumo ao Recife. Antes de partir dará uma demonstração de seu poder de fogo — bombardeio, lançamento de foguetes e ataques com canhões automáticos dos aviões a jato — a várias autoridades brasileiras, inclusive o chanceler Leitão da Cunha e o governador Carlos Lacerda. Aviões da Fôrça-Tarefa farão demonstrações acrobáticas sôbre Copacabana, também na sexta-feira. Tôdas as embarcações foram instruídas a permaneceram pelo menos a quinhentos metros dos navios nucleares enquanto êles estiverem ancorados.

BRASÍLIA INFORMA

MAURITÔNIO MEIRA

Missão extra de Castelo à França

O PRESIDENTE Castelo Branco decidiu enviar nas próximas horas uma missão especial à França, para discutir uma série de assuntos financeiros pendentes há alguns anos nas relações franco-brasileiras. A decisão presidencial foi acertada durante o encontro da manhã de ontem, no Palácio do Planalto, entre o marechal Castelo Branco e o embaixador extraordinário da França no Brasil, sr. Edouard Duchesnes de La Chauvinière.

A despeito do sigilo que o Palácio do Planalto resolveu estabelecer sôbre o assunto, podemos fornecer as seguintes informações, colhidas em fontes confidenciais da maior expressão dentro do govêrno federal:

1 — Os membros parlamentares da missão, confirmados por fontes oficiais, são os deputados Guilhermino de Oliveira (PSD-MG), presidente da Comissão de Orçamento, Raimundo Padilha (UDN-RJ), presidente da Comissão de Relações Exteriores e o senador Mem de Sá (PL-RS), vice-líder governista no Senado. Do Itamarati tudo indica que irá o primeiro-secretário Vilar de Queirós, ex-chefe da Divisão da Europa Ocidental e uma autoridade de amplos conhecimentos em assuntos financeiros entre o Brasil e a França. Do Ministério da Fazenda, pelo menos um assessor de importância integrará a missão.

2 — O deputado Guilhermino de Oliveira foi atraído para o problema na tarde de ontem, depois das conferências do presidente Castelo Branco com o embaixador extraordinário francês e com o chanceler Vasco Leitão da Cunha. O parlamentar pessedista mineiro avistou-se com o chefe do govêrno, levado pelo deputado Paulo Sarazate, da intimidade presidencial.

3 — Está acertado que os membros da missão se reunirão, hoje, no Rio, para onde se deslocou, ontem, à noite, o deputado Guilhermino de Oliveira, o único dos componentes que se encontrava em Brasília. O embarque será hoje, à noite.

Objetivos da missão

4 — A princípio se julgou que um dos assuntos a serem tratados pela missão especial seria o problema da "Port of Pará". Entretanto, graças a fontes da intimidade governamental, podemos revelar que, basicamente, no tabuleiro das negociações serão postos os problemas da "Vitória-Minas" e da "São Paulo-Rio Grande do Sul". Isto é, as "concessionárias" que temos com a área francesa.

5 — Fontes confidenciais do govêrno explicaram que o envio da missão vem a propósito de uma declaração do presidente Castelo Branco há algum tempo de que "em setembro" promoveria o reinício das negociações com a França para tratamento dos assuntos pendentes, responsáveis por uma área de atrito com o govêrno daquele país. Vendo-se escoar o mês de setembro — e se aproximando a data da visita do presidente De Gaulle ao Brasil — o chefe do govêrno brasileiro considerou importante dar uma demonstração de cordialidade para com a França ao debruçar-se sôbre os problemas pendentes há 15 anos, enviando uma nutrida missão a Paris constituída de elementos da melhor expressão no Congresso e no Executivo.

6 — Outras fontes importantes nos disseram que o envio da missão "não tem relação direta" com a visita do presidente De Gaulle. Entretanto melhoraria "em grande parte" o clima para a visita do presidente francês no Brasil, se até sua chegada até nós o govêrno brasileiro pudesse alcançar um "status" de entendimento sôbre aquêles assuntos. Um acôrdo com o chefe do govêrno da França poderia até mesmo ser assinado pelo Brasil, durante sua visita, no caso de as negociações atingirem o objetivo, há instruções específicas do presidente Castelo Branco no sentido de que as negociações se desenvolvam na mais breve prazo possível, talvez um máximo de 10 dias.

Levi contra o govêrno

O deputado udenista Herbert Levi desaguou, ontem, para um grupo de jornalistas políticos na Câmara Federal uma saraivada de ressentimentos para com o govêrno federal, particularizando suas críticas sôbre a equipe econômico-financeira. Levi disse que estava "aborrecido" "revoltado", "decepcionado", "indócil". Disse que a política financeira do govêrno compromete e desmoraliza definitivamente a revolução. Declarou que nos meios produtores é grande a decepção para com a política do govêrno, nesse setor, em face do aumento assustador do desemprêgo. Para o deputado udenista, a política de aumento de impostos desmoraliza o govêrno. A par disso há coisas inexplicáveis, como a desmoralização do cruzeiro no mercado cambial, afugentando os investidores para os quais a revolução acenou com melhores condições a seus empreendimentos. Destacou que o presidente Castelo Branco é um "homem de extraordinária boa-vontade" para acertar, mas lastimàvelmente está sendo levado a fazer uma "política suicida". Chamou o sr. Roberto Campos de engenheiro da inflação, que todo dia "injeta inflação" no organismo debilitado do país. Sôbre tudo isso, o sr. Levi diz que a revolução não chegou a São Paulo, Estado que vê entregue aos anti-revolucionários, com o "sr. Ademar de Barros fazendo o que entende"

Informa o sr. Herbert Levi que vai fazer suas observações, hoje, primeiro na reunião da UDN, pela manhã; e, depois, em discurso da tribuna da Câmara. Levará também suas queixas ao presidente Castelo Branco na primeira oportunidade. "Eu não posso mais silenciar" — completou.

Castelo neutro

Através de seu líder na Câmara Federal, o sr. Pedro Aleixo, o presidente Castelo Branco fêz saber ao deputado Aliomar Baleeiro, que não lhe move nenhum intuito de prejudicar a emenda parlamentarista, de um modo ou de outro. Disse o presidente, em têrmos de recado, que, dispende de podêres conferidos pelo "Ato Institucional", usa êsse instrumento quando pretende levar ao Congresso emendas constitucionais de seu interêsse primordial Entretanto, quando as emendas surgem dentro do Congresso — como é o caso do projeto parlamentarista — não lhe cabe interferir, pois nascem por iniciativa de um poder soberano. (A emenda parlamentarista foi formalizada à Mesa, ontem, um total de 244 assinaturas).

Revolução vai durar

Depois de vários contatos com seus amigos militares da crista da revolução, o senador Filinto Müller — êle próprio um militar, embora da reserva — disse o que pensa "de tudo que está aí", durante uma longa conversa com o presidente de seu partido, o sr. Amaral Peixoto. Observou o sr. Filinto Müller que "ninguém deve se iludir, a revolução está mais forte do que nunca" Segundo o senador, os efeitos da revolução "não cessarão em 2 ou 3 anos, mas em 15 anos, pelo menos". Comparou o movimento de março a revolução de 30, que sòmente veio cessar em 1964 com o pequeno hiato de 45. Para o senador Müller, o presidente Castelo Branco marcha para um "rápido fortalecimento" nas esferas militares, com o preenchimento a seu gôsto, dos claros de generais, em face das vagas abertas nos últimos dias. Em certo momento, o senador Müller disse que o PSD, partido nascido e criado à sombra do poder está condenado a "se esfacelar" se não tomar imediatas providências de unificação.

Dias Fernandes sai do Recife

O ministro da Marinha, almirante Melo Batista, disse, ontem, ao repórter que "dentro de alguns dias" o almirante Dias Fernandes será substituído no comando do III Distrito Naval (Recife). Seu substituto será segundo o ministro, o almirante Duque Guimarães, recém-chegado de Washington, onde servia desde o parlamentarismo. O almirante Duque Guimarães é considerado "um dos melhores oficiais da Marinha".

Diario Carioca

Rio de Janeiro, quarta-feira, 23 de setembro de 1964

Partidos políticos

FALAMOS ontem da oportunidade que ora se oferece, de serem utilizadas as "démarches" sôbre a pretendida reforma política, para revivificar o interêsse popular no assunto, e assim evitar que uma perigosa indiferença comece a amolecer a disposição cívica nacional. Não há melhor ensejo para a instalação de uma ditadura e sua sustentação do que afastar o povo das preocupações políticas, dissuadindo-o de uma posição participante. Nem é por outro motivo que os regimes de fôrça extinguem as agremiações partidárias, ou as substituem por uma única, incumbida de manter paternalmente orientada a população, submissa e não prestante.

Exatamente porque essa reforma a ser encetada pela Revolução tem o objetivo democrático de atrair e não afugentar o interêsse popular, a proposição de uma extinção sumária de todos os partidos não é para ser sequer cogitada. Seria empreender a tarefa contrária ao que tudo aconselha, romper os laços que ligam a população e os partidos políticos existentes, mesmo que seja para tecer posteriormente outros. Quando o que parece ser hoje necessário é conjurar o indiferentismo insidioso, a referida extinção, pelo hiato que forçosamente criará, só fará agravá-lo.

Acreditamos que o aprimoramento das associações políticas partidárias deva seguir o processo normal, comum a todos os organismos sociais, aquêle que decorre da seleção natural, na base da luta para permanecer. Não vemos como defender, para o caso dos partidos políticos, a solução preconizada pelo governador Magalhães Pinto, ao seu modo um tanto niilista, que manda acabar com tudo o que existe para, sôbre o vazio, construir de maneira orientada um outro sistema. Ou êsse nôvo sistema irá estruturar-se de acôrdo com a vontade popular, que deverá ser para isso convocada, ou não terá o menor significado como participação autêntica. Basta, pois, que se garanta o exercício dessa vontade, para que surjam as modificações que devam surgir.

O cidadão que se filia ao PSD tem razões de interêsse para fazê-lo, razões análogas às que levaram os udenistas a escolherem a UDN, e os trabalhistas o PTB. Se há, segundo se alega, multiplicidade de legendas para uma mesma posição ideológica ou, em outras palavras, se os pontos programáticos fundamentais são idênticos para dois partidos que ainda assim coexistem, haverá razões de outra ordem que dão ensejo à escolha, e que são válidas pelo fato de existirem e funcionarem.

São tais razões que tornam fortes e fracos os partidos, que lhes modificam a ascendência na vida política nacional, que fazem ressaltar um ou dois e desaparecer outros. E' certo que algumas normas, para evitar abusos prejudiciais pela desordem, devem ser traçadas na legalização da existência partidária. Não podem elas, porém, ser levadas ao ponto de dificultar a manifestação da vontade daqueles que afinal irão incorporar êsses mesmos partidos.

ALIMENTOS IMPORTADOS — *COMEÇAM a chegar ao Brasil as primeiras partidas de alimentos que o govêrno, através de seus órgãos tècnicamente orientados, resolveu importar, para fazer face às carências verificadas no mercado consumidor interno, como a banha, que chega dos Estados Unidos, e o sal, que vem da Alemanha.*

São produtos que não podem, sob nenhum argumento, faltar nos lares brasileiros ou nas zonas de produção pecuária, onde são indispensáveis. A falta de sal pode, inclusive, comprometer sèriamente os nossos rebanhos pastoris vacuns, que suprem um dos raros setôres em que somos autosuficientes, ao menos quanto à produção: a carne.

E' evidente que essas importações necessárias têm reflexos imediatos na economia interna. Enquanto sirvam para o abastecimento e se tornem fatôres de regulagem de preços, torna-se muito claro o acêrto das importações.

E' necessário, contudo, que elas não caiam na rotina do país. O Brasil precisa produzir, para suprir, êle próprio, as suas necessidades alimentícias. E as importações não podem, sob pena de grave risco nacional, ultrapassar, um milímetro sequer, os limites de sua função reguladora, no tocante aos preços. Essa ultrapassagem seria, inevitàvelmente, o desestímulo ao produtor nacional e até uma contradição com a política de preços mínimos, mantida pelo govêrno revolucionário, como fator estimulante do trabalho e da produção agrícola.

S. A. DIARIO CARIOCA

Sede: Avenida Rio Branco, 25 - Sobreloja

Diretor-Vice-Presidente: Zélio Valverde

DIARIO CARIOCA

Diretor-Responsável: Prudente de Moraes, neto

Presidência	43-3014 e 43-6465	Publicidade	43-9466 e 43-9341
	43-3014	Revisão	43-8447
Vice Presidência	43-6465	Esportes	43-8447
	43-3930	Polícia	43-8048
Dir Responsável	43-9292	Circulação	43-8776
Secretário	43-5534	Expedição	43-8776
Chefe de Redação	43-5574	Oficina	43-5609
Gerência 43-9844 e	43-9325	DC-Feminino	43-9090
Contabilidade	43-9325	Rel Públicas	43-9090

Brasília: Redação do DC-BRASÍLIA
Av. W-3 — Quadra 8 — Sobreloja — Plano-Pilôto
Tels.: 2-1833 — 2-1838 — 2-6760 — 2-6077

São Paulo: Barão de Paranapiacaba, 61 — 4.º andar — Grupo 24
Telefones: 32-5841 e 35-6286

Belo Horizonte: Av. Afonso Pena 774 — 3.º andar
Salas 308/310 — Telefone: 4-8844

Niterói: Av. Amaral Peixoto 60 — Sala 611
Telefones: 2-7893 e 2-2844

ASSINATURAS:

Trimestral	Cr$ 3.000,00
Semestral	Cr$ 5.000,00
(Outros países)	
Semestral	Cr$ 7.000,00
Preço do exemplar, inclusive aos domingos	Cr$ 50,00
Belo Horizonte	Cr$ 70,00

Partidos autênticos

PEDRO DANTAS

INSURGEM-SE os pequenos partidos contra a idéia de acabar com êles, que vem acometendo a representantes dos grandes, naturalmente. Porque ninguém diz ou raciocina assim: "Partidos como êste meu, devem ser extintos". E não se alegue, em contrário, a tese do governador Magalhães Pinto, que, na verdade, quer substituir, pelo que êle fundaria, os outros, todos os outros atualmente registrados, inclusive aquêle a que pertence, mas que não lhe pertence, para os efeitos desejados. Também não lhe pertencerá, nesse sentido, o nôvo, se prevalecer o seu ponto de vista. Mas, na fusão geral, a mexida do panelão sempre há de deixar alguma carne debaixo do angu mineiro.

Há muito, aliás, vem o sr. Magalhães Pinto manifestando insatisfação com a distribuição das fôrças partidárias. Começou pela idéia da supressão dos pequenos, também êle. Defendeu-a quando candidato, ainda, ao govêrno do Estado. E não era a primeira investida que os pequenos partidos sofriam, sempre em razão de uma hipótese falsamente admitida como verdadeira, e que é a da impossibilidade de se alcançar votação majoritária, com muitos partidos, nas eleições presidenciais. Com partidos mais ou menos irresponsáveis, realmente, é o que costuma acontecer. Mas, no dia em que os partidos, os candidatos e os homens públicos, em geral, se acostumarem a levar em conta, antes e acima de tudo, o bem comum, a maioria será alcançada, apesar do grande número de partidos, entre os trsê ou quatro candidatos, em tôrno dos quais o bom-senso e o patriotismo indicarão que se agrupem.

Não quer isto dizer que os partidos existentes devam eternizar-se e não possam desaparecer. O que entendemos é que não devem desaparecer à fôrça, arbitràriamente. Não devem ser condenados à morte, por decreto legislativo. O que a lei pode fazer é prever a morte natural dos partidos, declarando extintos aquêles que deixarem de atender a um mínimo de condições. Nesse caso, serão os resultados eleitorais que, condicionando a aplicação da lei, permitirão à Justiça leitoral passar o atestado de óbito dêste ou daquele partido.

O mais, que é indispensável à vida partidária, deverá ser assegurado e promovido pelo nôvo Estatuto dos partidos políticos. Sôbre o assunto, o ministro Mílton Campos tem antecipado ao público informações que dão idéia muito favorável, sôbre as tendências que estão prevalecendo na elaboração do projeto governamental.

Conseguida a efetiva democratização da vida partidária, com a participação normal do eleitorado nas suas eleições internas e no contrôle das atividades políticas permanentes dos partidos, há-de, forçosamente mudar o panorama das assembléias, atualmente tão pouco satisfatório, não obstante contarem com alguns grandes nomes de representantes e darem freqüentemente ensejo a novas revelações.

São valôres individuais, que se destacam em seu trabalho pessoal, mas sem condições de influir no curso geral do processo político: "Senatores, Omni viri..." Espera-se que a legislação por vir, dando substância aos partidos, ofereça, em conseqüência, às Câmaras, a dignidade e a autoridade que não deixarão de acompanhar a autenticidade das posições políticas da sua representação. Nada mais eficaz, para o fortalecimento do regime, depois dos riscos por que passou.

DC-MINAS GERAIS

DA SUCURSAL

13.º em duas etapas

FOI bem recebida em Minas, em todos os setôres, a tese levantada pelo ministro do Trabalho, sr. Arnaldo Sussekind, sôbre as vantagens de fazer-se em duas etapas o pagamento do 13.º mês de salário aos trabalhadores brasileiros. A medida, que tem por objetivo principal ajudar o combate à inflação, que preocupa todos os escalões da administração federal, apresenta ainda vantagens tanto para os empregadores como para os assalariados. Para os primeiros, porque permitirá o escalonamento dêsse pesado encargo social em duas parcelas, uma antes do Natal e a outra por ocasião das férias regulamentares, e para os segundos por lhes assegurar uma distribuição racional da sua gratificação anual. O que temos assistido é o trabalhador receber em dezembro dois salários e, sugestionado pelo clima emocional das festividades natalinas, esbanjar o seu dinheiro no supérfluo, mesmo sabendo que mais adiante vai passar necessidades. Por outro lado, o gôzo das férias, que deveria servir para retemperar as fôrças do trabalhador, geralmente serve para trazer-lhe preocupações e dificuldades. Ou êle "vende" seu direito para o empregador ou solicita pagamento adiantado de salários. Ambos os casos lhe são perniciosos, afetando-lhe a saúde e embaraçando, para não dizer tumultuando, suas finanças, normalmente já não muito equilibradas. Por tudo o que representa, não só no campo antiinflacionário, como no econômico e social, a idéia do ministro do Trabalho merece ser levada a sério e será bem recebida pelos próprios trabalhadôres, quando tiverem êles o seu alcance exato.

"CEI" encerra trabalhos

A Comissão Estadual de Inquéritos, constituída pelo govêrno do Estado para apurar atividades subversivas e a corrupção nos vários escalões da administração mineira, pràticamente encerrou seus trabalhos, devendo as conclusões ser encaminhadas até o fim dêste mês ao governador Magalhães Pinto. Sabe-se que vários servidores civis, militares e membros da magistratura foram implicados em uma ou outra ou em ambas atividades, devendo ser exonerados, aposentados, reformados ou sumàriamente afastados de suas funções. O governador já manifestou a auxiliares imediatos sua disposição de fazer aplicar o Ato Institucional, que tem vigência legal até o próximo dia 10 de outubro.

Campanha da poupança

O governador do Estado, anteontem à noite, reuniu inesperadamente seu Secretariado, por volta das 22 horas, para lançar um Plano Popular da Cidade para explicar ao povo seus objetivos e benefícios. O plano, que recebeu aprovação unânime de todos os secretários de Estado, não obstante seus altos propósitos, parece constituir mais uma tentativa do sr. Magalhães Pinto de manter-se à tona dos acontecimentos, pois não é de hoje que vem tentando sensibilizar as massas através da defesa de teses que êle considera eminentemente populares. Em sua fala de ontem, o governador lançou as bases da campanha e convidou o povo a evitar os gastos supérfluos e aplicar racionalmente suas poupanças.

Unificação de tributos

Em sessão extraordinária, que se iniciou às 9 horas e terminou às 10,20 horas da manhã de ontem, a Assembléia Legislativa do Estado aprovou projeto constitucional do deputado Ataliba Mendes que possibilitará ao Estado a unificação de seus tributos e conseqüente mobilização dos recursos de que necessita para fazer frente ao aumento de seu funcionalismo. A emenda foi aprovada, sem segundo turno, por 56 votos contra 16, e deverá ser promulgada hoje, após ter sido votada ontem à noite em redação final.

Baixa politicagem

O deputado do PR (licenciado) Artur Fagundes chocou seus próprios companheiros de Assembléia ao ameaçar, sábado, no exato momento em que se iniciava a votação da emenda Ataliba Mendes (em segunda discussão), retirar do plenário os nove integrantes da bancada perrista para forçar o govêrno a tornar sem efeito a nomeação de um adjunto de promotor em um município de sua influência eleitoral. O fato estarreceu a quantos dêle tiveram conhecimento, pois além de constituir autêntica chantagem, pôs em perigo proposições de alto interêsse do Estado e de mais de cem mil funcionários públicos. Tudo por causa de uma simples nomeação de adjunto de promotor, que desgostou um deputado que nem atividade parlamentar estava exercendo em vista de achar-se licenciado. Depois querem exigir respeito ao Poder Legislativo.

Resenha

ÁGUA — A Companhia Mineira de Águas e Esgotos mostrou-se disposta a resolver o problema de água em Belo Horizonte se o BID financiar projetos num total de 20 milhões de dólares. Só assim aceitará os ônus do abastecimento a capital mineira.

CORRELIGIONARIOS — O secretário Monteiro de Castro da Segurança Pública, tem viagem marcada para Ipatinga, domingo, a fim de reunir-se com os membros do recém-criado diretório local da UDN. O sr. Monteiro de Castro é um dos mais prováveis candidatos do partido à sucessão estadual.

PARTIDOS — O senador Camilo Nogueira da Gama, presidente do PTB mineiro, reafirmou ontem sua posição contrária a extinção dos partidos.

ZINCO — Estudos realizados pelo Banco de Desenvolvimento de Minas Gerais concluiram que o zinco é imprescindível ao desenvolvimento do parque manufatureiro do país. Advoga a imediata implantação da metalurgia do zinco.

FRAUDE — O Sindicato dos Motoristas Profissionais comunicou ao sr. Mário Pinto Corrêa, diretor do Trânsito, sua disposição de punir severamente os motoristas que fraudarem taxímetros.

PRONUNCIAMENTO — O governador Magalhães Pinto, que está deitando falação nos últimos dias, anuncia para esta noite "nôvo e importante pronunciamento político".

EXTINÇAO — O senador Benedito Valadares tem encontro marcado com o governador Magalhães Pinto, sábado, quando deverão examinar a tese da extinção de todos os partidos e criação de novos. O senador, segundo pronunciamentos que já fêz, é contrário a medida.

MUNDO VASTO, VASTO MUNDO

JOSÉ AUTO

Miscelânea--I

UM EFEITO secundário da recente visita do embaixador Maxwell a Washington será pôr ponto final às visitas de pessoas muito importantes ao Vietnã do Sul. Taylor é de opinião que as freqüentes viagens de membros do gabinete e de altos funcionários a Saigon focalizam demasiada atenção sôbre o engajamento dos Estados Unidos nos negócios internos do Vietnã.

◆ ◇ ◆

NO VIETNÃ os Estados Unidos estão se defrontando com os mesmos problemas que a França teve há dez anos. Bernard B. Fall, um historiador autorizado da guerra da Indochina, diz: "Então (1951-53), como agora, nenhum govêrno vietnamita viável pôde ser criado". E, como a França, os Estados Unidos lentamente, quase a despeito de sua vontade estão sendo sugados pelo sumidouro vietnamita". Já 18 mil soldados norte-americanos estão no país; os helicópteros, que de início se destinavam a proteção apenas, agora atiram à vista do primeiro inimigo; 190 norte-americanos já morreram. Tudo poderia acabar de repente, como sabe muito bem Washington, com a instalação de um regime neutralista em Saigon. Embora Washington aja como se essa possibilidade não existisse, os planos para lidar com ela já estão sendo estudados.

◆ ◇ ◆

A ÚLTIMA nação do bloco comunista a procurar manter relações comerciais com a Alemanha Ocidental é a Bulgária, que tomou tôdas as precauções para evitar que fôssem divulgadas notícias nesse sentido. A Bulgária, o mais stalinista dos satélites soviéticos e que não mantém relações diplomáticas com Bonn, mandou que seus emissários se registrassem no hotel como turcos, fazendo-se passar como "uma missão de compras de Ancara".

◆ ◇ ◆

MARINA OSWALD, viúva do assassino do presidente Kennedy, está planejando um livro a respeito de si mesma e de seu falecido marido. Não o escreverá — é claro — pois um especialista, "escritor fantasma", se encarregará disso. Está para assinar o contrato com uma editôra e com uma rêde distribuidora de artigos para jornais. Não se conhece ainda o preço, mas sabe-se que a sra. Oswald recusou da uma editôra concorrente uma oferta de 75 mil dólares.

◆ ◇ ◆

O SR. WILLIAM E. Miller, companheiro de chapa do senador Goldwater, tirou uma fotografia fazendo festinhas a uma criança de um ano numa pequena localidade do Estado de Indiana. O candidato ri expansivamente, mas a expressão do garôto é uma careta de mêdo e de dor. A criança instintivamente conhece os perigos a que está arriscada. Miller está fazendo terrível campanha contra Humphrey, o vice do presidente Johnson. Diz que o sorridente senador por Minnesota já quis abrir mão do Canal do Panamá, procurou apressar a entrada da China Comunista nas Nações Unidas e promover a entrada de Cuba para a Aliança para o Progresso. Êsse Miller é de morte.

DC-SÃO PAULO

DA SUCURSAL

AB contra parlamentarismo: vai exigir eleição direta

CORREM rumôres — cada vez mais acentuados — de que o governador **Ademar de Barros** deverá fazer, nos próximos dias, talvez na sua visita a Belo Horizonte no dia 25 dêste, um claro pronunciamento contra a idéia do retôrno ao sistema parlamentar de govêrno e favorável à convocação de eleições livres e diretas, para a sucessão dos governadores e, principalmente, para a presidência da República. O governador de São Paulo — nesse ponto — estaria plenamente de acôrdo com o seu colega da Guanabara, achando que qualquer nôvo adiamento das eleições ou qualquer modificação política, trará grandes prejuízos não só ao movimento de 31 de março, como ao próprio país. O governador **Ademar de Barros** defenderá a tese de que o país está em condições de suportar um pleito e de que deve retornar, o mais cedo possível, à plena prática do regime democrático.

O pronunciamento do sr. **Ademar de Barros**, segundo os observadores políticos, está fadado a ter enorme repercussão política em todo o país.

Briga de manifestos

Iniciou-se uma verdadeira briga de manifestos, na Universidade de São Paulo. Enquanto os professôres vêm divulgando seguidos manifestos contrários ao que chamam de "terrorismo cultural" nos quais acusam a Administração Universitária de omissão e até de covardia, outros professôres vêm adotando posição favorável ao reitor **Gama e Silva** e aos IPMs em curso nas Faculdades. Os manifestos se sucedem e há informações de que a crise poderá agravar-se nos próximos dias, quando Reitoria começar a interpelar vários professôres — o jornalista **Paulo Duarte**, inclusive — sôbre as veementes críticas que vem fazendo à sua atuação. E' possível que se tal acontecer, corpos docente e discente da Universidade resolvam entrar em greve, que seria de protesto contra o reitor. O assunto será levado ao conhecimento do país nas próximas horas, quando o deputado **Evaldo de Almeida Pinto** discursará na Câmara Federal, para atacar o reitor, defender a autonomia Universitária e a necessidade da Reforma Universitária.

Crise na polícia

Uma crise estaria na iminência de estourar na Fôrça Pública. Tudo porque o nôvo secretário de Segurança, deputado **Cantídio Nogueira Sampaio**, resolveu substituir o coronel **Adauto Fernandes**, do comando do Regimento de Cavalaria 9 de Julho. A substituição está sendo muito criticada pelos que em São Paulo fizeram o movimento de março, uma vez que aquêle coronel teria sido um dos primeiros homens, da FP, a participar da conspiração contra o govêrno do sr. **João Goulart**. Um matutino local informa que o coronel deverá ser substituído por um homem de inteira confiança do general **Euriale Zerbine**, pôsto na reserva pela Revolução e que teve os seus direitos políticos suspensos por dez anos. Entretanto, nos seus contatos com a imprensa, o secretário **Cantídio Sampaio** afirma que não há crise nenhuma.

Fechar jornal

O DOPS de São Paulo passou a defender a tese de que deve ser fechado, por subversivo, o jornal local "Fôlha Socialista", de responsabilidade da Juventude do Partido Socialista Brasileiro, seção paulista. Justifica a idéia afirmando que o jornal não publica noticiário, mas apenas matéria editorial, como artigos, comentários e estudos e que vem fazendo grandes e seguidas censuras ao movimento de 31 de março. Como se recorda, os diretores do jornal já estiveram presos e as suas edições, por várias vêzes, apreendidas pela Polícia Política.

Geisel e IPMs

O que terá vindo fazer em São Paulo, o general **Ernesto Geisel**, chefe da Casa Militar da presidência da República? Visitar os locais onde estão recolhidos os presos políticos, para verificar as denúncias de torturas? Não, porque o general não visitou quaisquer daqueles locais. Segundo alguns, veio pedir o apressamento de todos os IPMs em curso, tendo em vista não só a proximidade do dia 9 de outubro, data na qual expira o artigo 7.º do Ato Institucional, mas terminar a crescente tensão que os inquéritos continuam provocando. Ou terá vindo ouvir o governador, que está reclamando o imediato fim dos IPMs? Ninguém sabe ao certo. Apenas que o general conferenciou cordialmente com os comandantes do II Exército, IV Zona Aérea e governador do Estado. Por outro lado, o inquérito da CMTC (que incrimina o sr. **Ademar de Barros** e seus amigos) que foi devolvido à Justiça, poderá ser entregue à Assembléia Legislativa, de acôrdo com o promotor do feito. Em tal caso, a Oposição poderia iniciar o "processo do governador" e tentar, de nôvo, o seu "impeachment".

Chumbo grosso

SENGHOR — Durante a sua estada em **São Paulo**, o presidente **Leopold Senghor**, do Senegal, será hóspede do Palácio do govêrno, na Hôrto Florestal.

DESIDRATAÇAO — O calor paulista começa a fazer vítimas. Nas últimas horas, surgiram mais trezentas crianças desidratadas.

JAPAO — Membros de missão japonesa de telecomunicações, visitaram o governador do Estado.

NUCLEAR — Iniciado o 1 Congresso Internacional de Biologia e Medicina Nuclear, nesta capital. Reune 120 delegados de 22 países. Os congressistas foram saudados pelo almirante Otacílio Cunha, introdutor da Energia Nuclear no país.

CIDADANIA — O professor **Roberto Henri Aubréton**, catedrático de Línguas e Literatura grega, recebeu, na Câmara Municipal, o título de Cidadão Paulistano.

LADRÃO — Prêso, mais uma vez, o famoso "Rei dos Ladrões" **Hamleto Gino Meneghetti**, que já cumpriu pena em São Paulo de mais de quarenta anos. **Meneghetti** está agora com 87 anos de idade.

IPM — Nôvo IPM — agora na **SUNAB** e convocando os fiscais para interrogatórios.

LIBERDADE — O juiz da 2.ª Auditoria Militar, mandou pôr em liberdade 17 dos quarenta cidadãos presos por motivos políticos, em Osasco.

CASAS — O governador do Estado liberou uma verba de cem milhões de cruzeiros, para a construção de casas populares para os trabalhadores.

CORRIDAS — Fortaleza foi palco, domingo último, do circuito automobilístico Grande Prêmio "Ceará", que, segundo os despachos telegráficos, teve desenrolar emocionante e espetacular. Depois de "pegas" sensacionais, **Geraldo (Gegê) Bandeira** — o pilôto do Nordeste — colocou o seu DKW Vemag em primeiro lugar, superando o volante paulista **Luís Pereira Bueno**, que corria com um Gordini-Carretera. Além da vitória na geral, os carros DKW-Vemag obtiveram, ainda, o terceiro e quarto lugares, com **Barbosa Lima** e **Domingos Queirós**.

PANORAMA ECONOMICO

TAXAS DE EXPORTAÇÃO DO MATE

O sr. Manoel de Oliveira Franco Sobrinho, presidente do Instituto Nacional do Mate, encaminhou ao deputado Daniel Faraco, ministro da Indústria e do Comércio, expediente com minuta de decreto alterando os parágrafos 5º e 6º do Artigo 33, do Decreto nº 20.425, de 17 de janeiro de 1946, objetivando a modificação da Taxa de registro de produtores, industriais e exportadores.

Esclarece o sr. Oliveira Franco que a Taxa que se pretende alterar foi fixada há quase vinte anos, por decreto totalmente obsoleto. Nas reformas reclamadas, pretende o presidente do INM atualizar tôda legislação que diga respeito à economia ervateira.

28 milhões de esterlinos em vendas

LONDRES — O grupo Hawker Siddeley recebeu novos pedidos ou confirmação de pedidos provisórios no valor de 28 milhões de libras esterlinas durante o decorrer da Exposição Aeronáutica de Farnborough, realizada na semana passada sob o patrocínio da Sociedade Britânica de Construtores Aeronáuticos.

O total dêstes pedidos e encomendas inclui 10 aviões "Trident" a jacto de longo alcance e 5 aviões de carga "Argosy 220", para a Brisith European Always, e 14 aparelhos a jacto "HS-125" para executivos.

Este último modelo e um avião pequeno, bimotor, capaz de desenvolver 800 quilometros horários em vôo de cruzeiro. Atualmente já existem do "HS-125" 42 pedidos, que somam um valor total de dez milhões de libras esterlinas. — (NS-DC)

Simca do Brasil na Alemanha

A SIMCA do Brasil participa de grande Exposição Industrial Alemã, em Berlim Ocidental, a partir de 19 de setembro, com apresentação de três automóveis: 1 Rallye Especial, 1 Chambord e uma Jangada Super-Luxo. Tal fato permite aos europeus um contato direto com os mais aprimorados produtos da indústria automobilística brasileira, podendo, assim, avaliar, o grau de nosso desenvolvimento industrial e a categoria e o luxo dos veículos aqui fabricados.

Exportação de minério

A Central do Brasil tem capacidade para transportar até 15 milhões de toneladas de minério, anualmente, mas o máximo que conseguiu movimentar foram 2 milhões de toneladas para exportação. em 1963. A afirmação é do engenheiro Rocha Santos, diretor de Operações da ferrovia, em seu depoimento na Assembléia Legislativa de Minas Gerais, perante a Comissão Especial de Sindicância sôbre exportação de minério de ferro e manganês. Disse o diretor da Central que a solução para a exportação de minério do Vale do Paraopeba é a construção de nôvo pôrto que evite que os trens de carga da EFCB atravessem as linhas suburbanas que atravancam o transporte de minério. Frisou que a fixação de tarifas de fretes é feita tendo em conta o preço do minério no mercado internacional, de forma que não se estrangule a possibilidade de colocação do produto nos países consumidores. Atualmente, a produção de minério é onerada por preço de tonelada de 3.300 a 4.000 cruzeiros, pelo transporte, 1.200 cruzeiros em despesas no pôrto do Rio de Janeiro e cêrca de 900 cruzeiros constituem a tributação do Estado. Acha o sr. Rocha Santos que é alta a incidência tributária estadual.

Usina de açúcar para o Paraná

CURITIBA — O Paraná vai iniciar, verdadeiramente, o seu ciclo industrial interiorano, ao construir uma usina de açúcar no Norte do Estado, com capacidade para 768 mil sacas de açúcar, anualmente, e 5 milhões de litros de álcool. A usina de açúcar do Norte do Estado recebeu um financiamento de 300 milhões de cruzeiros, que lhe foi dado pela Cia. de Desenvolvimento do Paraná, o que vem assegurar o êxito do empreendimento do governador Nei Braga, proporcionando expansão da indústria paranaense. A usina de açúcar do Norte do Estado vem proporcionar uma colocação imediata de tôda a sua safra, em todo o Sul do país, concorrendo para que haja melhor preço para o consumidor, sabido que a importação do produto das usinas paulistas tem o seu preço agravado em conseqüência do transporte rodoviário.

Seminário sôbre reforma bancária

Técnicos e economistas, dos mais especializados, do Conselho Nacional de Economia farão, tôdas as têrça e quinta-feiras, durante as sessões dêsse órgão, um «seminário sôbre a Reforma Bancária».

Esta iniciativa, sugerida pelo conselheiro Glycon de Paiva, foi depois ampliada pelo Conselheiro Paulo de Assis Ribeiro, no sentido que se faça um exame de um ou dois capítulos relativos às implicações da Reforma Habitacional na estrutura bancária. Por sua vez, o conselheiro Haroldo Polland sugeriu ainda que se estabeleça um calendário permanente, focalizando tôdas as outras reformas administrativas que forem efetivadas pelo Govêrno Federal.

Alimentos para a paz

WASHINGTON — O relatório semestral sôbre o Programa de Alimentos para a Paz diz que, nos últimos 10 anos, os Estados Unidos enviaram ao exterior produtos agrícolas no valor de 12 bilhões e 300 milhões de dólares.

O presidente Johnson encaminhou o relatório ao Congresso Nacional.

Refere-se o relatório ao primeiro semestre de 1964, quando completou 10 anos o Programa de Alimentos para a Paz, por meio do qual se dá assistência ao exterior com alimentos, de acôrdo com a Lei de Intercâmbio Comercial e Ajuda Agrícola de 1954.

Declara o relatório que cêrca de 40 milhões de crianças estão sendo beneficiadas pelo Programa de Merendas Escolares, o que se tornou possível graças ao Programa de Alimentos para a Paz.

No último decênio, 63 países receberam cêrca de 940 milhões de dólares em artigos alimentícios, a fim de ajudar vítimas de inundações, terremotos, sêcas e pragas, bem como prestar assistência a refugiados.

Nos últimos 10 anos, o Programa de Alimentos para a Paz forneceu alimentos no valor de 1 bilhão e 600 milhões de dólares a milhões de pessoas famintas em 112 países.

Êsses alimentos são distribuídos por organizações privadas assistenciais e órgãos governamentais. — (IPS-DC).

Tratado tributário com nações em desenvolvimento

MONTREAL, Canadá — Os Estados Unidos iniciaram negociações com vários países em desenvolvimento sôbre um novo tratado tributário, especialmente adaptado às necessidades dêstes últimos.

Entre outras coisas, os Estados Unidos estão dispostos a considerar a inclusão no tratado de concessões tributárias, a fim de permitir maiores investimentos privados norte-americanos nos países em desenvolvimento.

O programa foi explicado, nesta cidade, pelo sr. Stanley S. Surrey, sub-secretário do Tesouro dos Estados Unidos, em declarações feitas ante o Instituto de Administradores de Impôstos de Montreal.

Os tratados sôbre impostos têm por objetivo impedir o excesso de tributação, mediante o acôrdo de não aplicar os impostos de dois países à mesma receita. Também procuram evitar os conflitos entre as finalidades das leis tributárias de dois países. Geralmente, tais tratados beneficiam os que comerciam e investem nos dois países signatários.

Para os países em desenvolvimento — disse o sr. Surrey —, uma de suas principais vantagens pode consistir em tornar mais atraentes os investimentos estrangeiros.

A concessão tributária permitiria a um investidor norte-americano subtrair de sua liquidação de impostos devidos ao govêrno dos Estados Unidos uma quantia igual a 7 por cento de seus novos investimentos no país em desenvolvimento. — (IPS-DC).

CÂMBIO

LIVRE

O mercado de câmbio livre abriu ontem, fraco, com o Banco do Brasil vendendo o dólar a Cr$ 1.610,00 e comprando a Cr$ 1.550,00. Os Bancos particulares vendiam o dólar a Cr$ 1.650,00 e a libra a Cr$ 4.604,00 e compravam a Cr$ 1.600,00 e a Cr$ 4.456,00 respectivamente. No fechamento os Bancos particulares vendiam o dólar a Cr$ 1.660,00 e compravam a Cr$ 1.610,00. Na abertura do mercado de câmbio manual o dólar papel era vendido a Cr$ 1.775,00 e comprado a Cr$ 1.765,00 e no paralelo a Cr$ 1.765,00 e a Cr$ 1.755,00 respectivamente. Durante o dia, o dólar foi cotado no manual a Cr$ 1.800,00 e a Cr$ 1.780,00 respectivamente. No fechamento do manual o dólar passou a regular a Cr$ 1.815,00 para venda e a Cr$ 1.805,00 para compra e no paralelo a Cr$ 1.805,00 e a Cr$ 1.795,00 respectivamente.

MOEDAS

Fechamento	Venda	Compr.
Dólar papel	1.815,00	1.805,00
Paralelo	1.805,00	1.795,00

TAXAS DE CÂMBIO LIVRE

Abertura	Venda	Compra		Venda	Compra
Libra	4.604,00	4.456,00	Peseta	27,70	26,60
Dólar	1.650,00	1.600,00	Escudo	57,30	55,50
Franco francês	337,00	326,00	Shilling	64,00	62,00
Franco belga	33,00	32,00	Peso argentino	11,40	10,90
Franco suíço	380,00	370,00	Peso uruguaio	75,00	71,20
Coroa sueca	321,40	311,60	Marco	415,10	402,50
Coroa dinamarq.	241,50	234,00	[illegible]	457,00	443,70
Coroa norueg.	230,30	[illegible]	[illegible]	382,00	370,40

Pagamento quinzenal dará mais vantagem

Continuando com o "enquete" que se propôs realizar entre os círculos desta capital, a propósito das recentes declarações do presidente do Banco Interamericano, sr. Eudes Firmino do Amaral, sugerindo a introdução do pagamento semanal ou quinzenal, em vez do mensal, o DC divulga hoje a opinião do sr. Rodolfo De Paoli, diretor do Banco Hipotecário de Minas Gerais.

— "O operário, principalmente da construção civil, já recebe semanalmente, aliás, sempre assim recebeu" — disse inicialmente aquêle diretor.

— "Contudo, numerosas firmas e estabelecimentos bancários já vêm adotando o pagamento quinzenal, que se tem mostrado o ideal. Este sistema — frisa o sr. De Paoli — evita o vale, muitas vêzes humilhante".

SEMANAL NÃO É VANTAGEM

— Para o mensalista, continua o diretor do Banco Hipotecário e Agrícola de Minas Gerais, não há vantagem no fracionamento do seu pagamento em semanal. Já o funcionário que ganha quinzenalmente distribui as despesas básicas do mês de acôrdo com o que percebe no respectivo pagamento. Deixa o aluguel e o fornecedor principal para uma quinzena e as outras utilidades distribui para o pagamento no meio do mês.

Acha o sr. De Paoli que a distribuição atual dos pagamentos está bem equilibrada, pois uma boa parte dos assalariados recebe semanalmente (operários) enquanto a outra, também numerosa (funcionários em geral) percebe quinzenalmente.

Deixa, assim, de haver acúmulo nos bancos, pois o pagamento semanal, feito aos sábados, não coincide com o quinzenal.

FUNCIONALISMO

Quanto ao pagamento dos funcionários públicos ser feito através da rêde bancária nacional o diretor do Banco Hipotecário e Agrícola de Minas Gerais acha a medida excelente e espera venha ela ser posta em vigor ainda êste ano.

— Tal medida de pagamento não só é interessante para o servidor, que passa a receber os seus proventos através de depósito na sua conta particular, como também para os bancos que terão um maior volume de numerário, finalizou o sr. Rodolfo De Paoli.

Volkswagen produziu de 1957 a 1963: 210.124 veículos

A diretoria da Volkswagen do Brasil acaba de apresentar o seu relatório anual, referente ao exercício de 1963.

Primorosamente ilustrado o relatório é antes de mais nada um belíssimo trabalho de arte gráfica, demonstrando a Volkswagen na confecção do seu relatório o mesmo capricho e zêlo sobejamente evidenciado nos carros que produz.

Pelo relatório ora publicado verifica-se que a Volkswagen foi fundada em 1953 com um capital de 60 milhões de cruzeiros, tendo iniciado a produção de sedans e utilitários em instalações alugadas e importando as peças. Em 1963, dez anos depois, seu capital atinge a respeitável cifra de 22 bilhões e 800 milhões de cruzeiros e seus veículos apresentam o índice de nacionalização 98-99%, tudo indicando que no decorrer dêste ano de 1964 chegue-se à integral nacionalização da sua frota de veículos.

PARABÉNS À DIREÇÃO

É caso para dar-se os parabéns ao grupo de homens que integram a diretoria do Volskwagen, respectivamente: prof. Dr. Ing. E. h Henriche Nordhoff, diretor presidente; 1º diretor vice-presidente, dr. Olavo Egydio de Souza Aranha; 2º diretor vice-presidente dr. Wolfgang Siebert;; diretor-superintendente dr. H. C. Friedrich Wilhelm Schultz-Wenk; diretor-tesoureiro Fritz Janse, até 31 de julho de 1963 e Albert Deoding a partir de 1º de agôsto de 1963; diretor de produção Guenther Heinrich Hofmann, diretor-secretário Joaquim Monteiro de Carvalho, Conselheiros dr. Fernando E. Lee, João Batista Leopoldo Figueiredo, Luis Ernani Corrêa; suplentes dr. Hans Otto Schultz dr. Luis Dumont Villares e Helmuth Schoene.

PRODUÇÃO

Em 1963 foram produzidos 58.658 veículos, comparados com 53.752 no ano anterior. Com êsse resultado conseguiu a Volkswagen do Brasil manter sua posição de maior fabricante de automóveis do país conquistada em 1961.

A participação da Volskwgen na produção total de carros de passageiros, como no ano anterior, foi de 52%. Assim, de cada dois veículos produzidos no Brasil, um é Volskwagen. A participação na produção de utilitários aumentou em comparação com 1962, de 26,8% para 28,3%.

A média diária de produção no ano de 1963, atingiu 238 unidades (172 carros de passageiros, 58 Kombis e 8 Kharmann-Ghias).

MODIFICAÇÕES

Pelo relatório que temos em mãos verifica-se que durante o ano passado foram introduzidos nos diversos veículos as seguintes modificações: sedan: esguicho automático do limpador do pára-brisa, janelas laterais traseiras basculantes, faróis com facho de luz assimétrico, amortecedor de direção e descança-braço melhorado na porta direita.

Quanto à Kombi, eis os melhoramentos introduzidos naquele veículo em 1963:

Janelas panorâmicas, assento do motorista mais confortável, lâmpadas traseiras aperfeiçoadas e piscas-piscas dianteiro maiores.

FORNECEDORES

Atualmente 700 fornecedores nacionais suprem as linhas de montagem da Volkswagen com peças que anteriormente eram importadas. Para garantir o alto padrão de qualidade que caracteriza os veículos Volkswagen, é necessário uma constante e assídua assistência técnica através de engenheiros especializados junto ao grande número de fornecedores. As compras no mercado nacional atingiram em 1957 200 milhões de cruzeiros. Seis anos depois iam a 61 bilhões de cruzeiros. Êsse extraordinário aumento deve-se não apenas ao crescimento da produção de 370 unidades em 1957 para 58.658 veículos em 1693, como também à progressiva nacionalização dos seus componentes.

Quanto ao valor das importações que em 1957 era de US$ 1. 682.500,00 (incluidas as partes complementares para a montagem de 3'8 sedans) e em 1958 de US$ 7.019.000,00, diminuiu em 1963, não obstante o enorme crescimento da produção, para US$ 3. 945.000,00.

SATISFATÓRIO

O resultado financeiro do exercício de 1963 foi satisfatório. O patrimônio em giro que em 1962 era de Cr$ 31.095 milhões alcançou a cifra de Cr$ 70,851 milhões incluindo uma parcela de Cr$ 9.801 milhões correspondente à reavaliação do Ativo Fixo.

A evolução dêsse valor em relação ao ano anterior, sua origem e aplicação pode ser resumida da seguinte forma:

O Ativo Fixo, representado por terrenos, construções, máquinas e instalações industriais, ferramentas, veículos etc., sofreu um aumento de Cr$ 5.410 milhões. passando de Cr$ .... 13.439 milhões em 1962 para Cr$ 18.849 milhões em 1963. O valor dos terrenos e construções aumentaram em Cr$ 176 milhões. O aumento do valor contábil das máquinas e equipamentos foi de Cr$ 3.079 milhões. As contas de ferramentas, equipamentos e veículos apresentaram um aumento de Cr$ 978 milhões. A evolução das obras em andamento e outras contas atingiu Cr$ 1.178 milhões.

O Ativo Fixo foi reavaliado com bases nos índices que o Conselho Nacional de Economia estabeleceu como objetivo de sua adequação a realidade financeira do país.

A participação no capital da Companhia VVDC de Crédito e Financiamento permaneceu inalterada.

O Realizável a Longo Prazo, de Cr$ 2.206 milhões, constituiu-se, em sua maioria absoluta, de dívidas públicas (Adicional do Impôsto de Renda, Empréstimo Público de Emergência e Empréstimo Compulsório).

O aumento do Realizável a Curto Prazo e Médio Prazo foi de Cr$ 11.796 milhões em relação ao ano anterior. O aumento da conta de Estoques de Matérias Primas e Peças foi de Cr$ 11.064 milhões. Os adiantamentos sôbre Mercadorias a Receber aumentaram em Cr$ 758 milhões e a conta Emprêsas Coligadas sofreu um acréscimo de Cr$ 14 milhões.

O saldo de Contas Correntes e Outros diminuiu em Cr$ 40 milhões.

O aumento do Disponível (Caixa, Bancos e Outros Valôres) foi de Cr$ 11.543 milhões em relação ao ano anterior.

ANTEPROJETO DE REFORMA DA LEI DE ECONOMIA POPULAR

Foi enviado ao ministro da Justiça, pelo secretário de Justiça da Guanabara, o anteprojeto da Lei de Economia Popular, de autoria do professor Hamilton de Morais e Barros, juiz criminal do Estado, que, entre outras inovações, sugere a extinção do júri de economia popular.

Ao encaminhar o anteprojeto, o sr. Alcino Salazar ressalta que, "dadas a relevância do assunto e a notória proficiência do autor, bem como a sua experiência do trato da matéria, estar certo de que o ministro da Justiça "dará à meritória iniciativa a matéria iniciativa a atenção e cuidado que merece.

O anteprojeto apresenta diversas inovações, tais como: define novas modalides de infrações, constituindo recusa injustificada o modo inadequado de prestação de serviços de utilidade pública tabelados, tarifados ou medidos; modera as penas impostas na legislação atual; suprime recursos "ex officio" e o júri de economia popular.

Balas e Doces

Comprem diretamente na fábrica Paulista, a varejo por preço de fábrica, balas cristalizadas, recheadas de frutas e de leite e côco, caramelos sortidos e caramelos toffe, jujuba — amendoim cristalizado e salgadinho, bombons de creme, de licor e recheados de frutas, pé-de-moleque, mariolas, doce de leite, suspiros. moles e duros, cocadas geléias, banana glacê e cristalizada e outros doces, na Rua Miguel de Frias, 35, Tel.: 48-4799, fica no fim da Avenida Presidente Vargas — adiante da Rua Machado Coelho.

Maciel Gomes S. A. Comissária Exportadora

ASSEMBLÉIA GERAL EXTRAORDINÁRIA

Convidamos os Senhores Acionistas para se reunirem no dia 5 de outubro de 1964 às 10 horas na sede social, na Rua da Quitanda n. 191 — 3º andar, sala 301, a fim de deliberarem sôbre o seguinte:

a) Proposta da Diretoria com parecer favorável do Conselho Fiscal para aumento de capital, por fôrça da Lei n. 4.357, de 16 de julho de 1964;

b) Reajustamento de honorários de Diretores;

c) Reforma parcial dos Estatutos:

d) Assuntos de interêsse geral.

Rio de Janeiro, 21 de setembro de 1964.

MACIEL GOMES S/A. — Comissária Exportadora.

Sociedade Brasileira de Engenharia e Comércio SOBRENCO S. A.

ASSEMBLÉIA GERAL EXTRAORDINÁRIA A SE REALIZAR EM 9 DE OUTUBRO DE 1964

Em cumprimento dos estatutos e legislação em vigor, ficam os Senhores Acionistas da "SOCIEDADE BRASILEIRA DE ENGENHARIA E COMÉRCIO SOBRENCO S.A." convidados a se reunirem em Assembléia Geral Extraordinária no dia 9 de outubro de 1964, às 16 horas, em sua sede social na Avenida Rio Branco número 103 — 9º andar, nesta cidade, a fim de deliberarem sôbre os seguintes assuntos:

a) Aumento do capital social pela reavaliação do ativo imobilizado, face à Lei n. 4.357 de 16-7-64 e com o aproveitamento parcial de reserva:

b) Modificação dos estatutos sociais,

c) Assuntos de interêsse gerais.

Rio de Janeiro, 17 de setembro de 1964.

(a) ALBERTO DIAS PEDRINHO, Diretor Comercial.

PRESIDÊNCIA DA REPÚBLICA

SUPERINTENDÊNCIA NACIONAL DO ABASTECIMENTO (SUNAB)

DELEGACIA NO ESTADO DA GUANABARA

SEAB/SECONABES

EDITAL

TIPOGRAFIAS

O CHEFE DA DELEGACIA DA SUPERINTENDÊNCIA NACIONAL DO ABASTECIMENTO (SUNAB), no Estado da Guanabara, convoca as firmas que, operando no ramo de negócio retro citado, desejam imprimir os novos modelos de Boletins de Estoque desta Delegacia, para uma reunião às 16h do dia 25 do corrente mês, na sede desta DEGB, sita na rua Araújo Pôrto Alegre, 71 — 3º andar, sala 307.

LUIZ CESAR COELHO LEAL
Chefe da Delegacia

CURSO DOS PRINCIPAIS TÍTULOS EM: 22-9-64

COMPANHIAS	Quant. Ações	Valor em Cr$	Cot. Máx.	Cot. Mín.	Cot. Méd.	Var. %
Banco do Brasil	—	—	—	—	—	—
D. Isab. (pref.)	1.400	2.180.000	1.600	1.550	1.557	— 5,2
Aços Vilares	300	1.020.000	3.400	3.400	3.400	— 2,8
Arno	3.500	4.028.000	1.160	1.150	1.151	— 1,7
Bras. Roupas	1.650	2.970.000	1.800	1.800	1.800	— 5,3
Brahma (ord.)	2.230	13.102.000	5.900	5.850	5.875	— 2,0
Brahma (pref.)	15.748	97.447.100	6.250	6.150	6.188	— 2,7
Souza Cruz	10.454	49.814.700	4.800	4.650	4.765	— 5,6
Docas Santos	61.800	33.059.100	552	530	535	+ 4,5
Ferro Bras.	5.938	12.780.200	2.200	2.100	2.152	— 1,5
Kibon	13.930	17.216.000	1.300	1.200	1.236	— 1,7
Lojas Americanas	6.678	26.113.700	4.000	3.900	3.910	— 4,1
Brinquedos Estrêla	2.400	5.798.000	2.420	2.410	2.416	— 5,4
Mesbla	11.788	42.568.770	3.700	3.580	3.611	— 4,8
Samitri	2.200	3.714.000	1.700	1.650	1.688	— 6,1
M. Santista	230	607.000	2.700	2.630	2.639	— 2,0
Petrobrás	—	—	—	—	—	—
S. P. Alpargatas	65.415	22.578.353	350	342	345	— 5,2
Belgo Mineira	27.845	63.297.500	2.350	2.220	2.273	— 4,0
Manesmann (pf.)	60	144.000	2.400	2.400	2.400	— 2,0
Sid. Nacional	6.975	5.778.750	850	800	828	— 6,9
Vale do Rio Doce (pt.)	486	3.182.300	6.550	6.500	6.548	— 0,8
Willys (ord.)	1.900	1.833.000	980	960	965	— 0,4

VOLUME: 280.353
VALOR: Cr$ 465.945.767,00
TENDENCIA DO MERCADO: Em baixa.

INDICE B V.: 447
OSCILAÇAO B. V.: — 14 pontos.

Brasileiro é o que mais emigra para países latino-americanos

WASHIGTON

Estado recente do Instituto Interamericano de Estatística demonstra que o maior volume de imigrantes nas Américas constitui-se de brasileiros: há hoje 47 mil brasileiros na Argentina e 9.700 nos Estados Unidos.

Na Venezuela há 46 mil colombianos. Vivem na Bolívia dez mil peruonas, e na Argentina residem 48 mil bolivianos. A estatística demonstra também que 18 milhões de estrangeiros vivem, atualmente, nas nações americanas.

ESTRANGEIROS

Em sua maioria, os estrangeiros estão radicados em três países: Estados Unidos (dez milhões), Argentina (2,5 milhões) e Brasil (mais de um milhão. Os imigrantes são principalmente europeus. Todavia, houve importantes intercâmbios de população entre os países americanos. Nos Estados Unidos, por exemplo, há mais de 451 mil mexicanos. No México vivem 7.800 guatemaltecos, e 9.800 salvadorenhos residem na Guatemala.

A Costa Rica, o Panamá, o Paraguai e a Venezuela têm uma população estrangeira combinada de menos de 300 mil, mas a proporção, em comparação com suas populações nacionais, é maior do que a registrada em qualquer outro país do hemisfério.

Problema da fome no mundo

LONDRES — Representantes do vários países assistem à série de conferência sob o título geral "Papel da Grã-Bretanha no Mundo em Desenvolvimento", organizada pelo Comitê de Oxford Contra a Fome (OXFAM) e iniciadas esta semana em Oxford.

A reunião de Oxford é considerada um passo importante na luta contra a fome, a pobreza, a ignorância e as enfermidades. Seu objetivo principal é o estabelecimento de medidas prioritárias e de esforços efetivos nesta magna luta que ora o homem enfrenta contra os elementos que o carcam.

A OXFAM é uma organização privada e voluntária, com sede na Grã-Bretanha, que tem como meta primordial minorar as penúrias humanas em tôdas as partes do mundo. (BNS-DC)

RIO DAS VELHAS TERÁ SUAS OBRAS ACELERADAS

O ministro Juarez Távora encaminhou exposição de motivos ao presidente Castelo Branco, solicitando a liberação antecipada de 2 bilhões de cruzeiros, do crédito especial de 3 bilhões, autorizado pela Lei .. 4.310/63. O adiantamento destina-se a incrementar as obras da adutora do Rio das Velhas, para ampliação do abastecimento de água da cidade de Belo Horizonte.

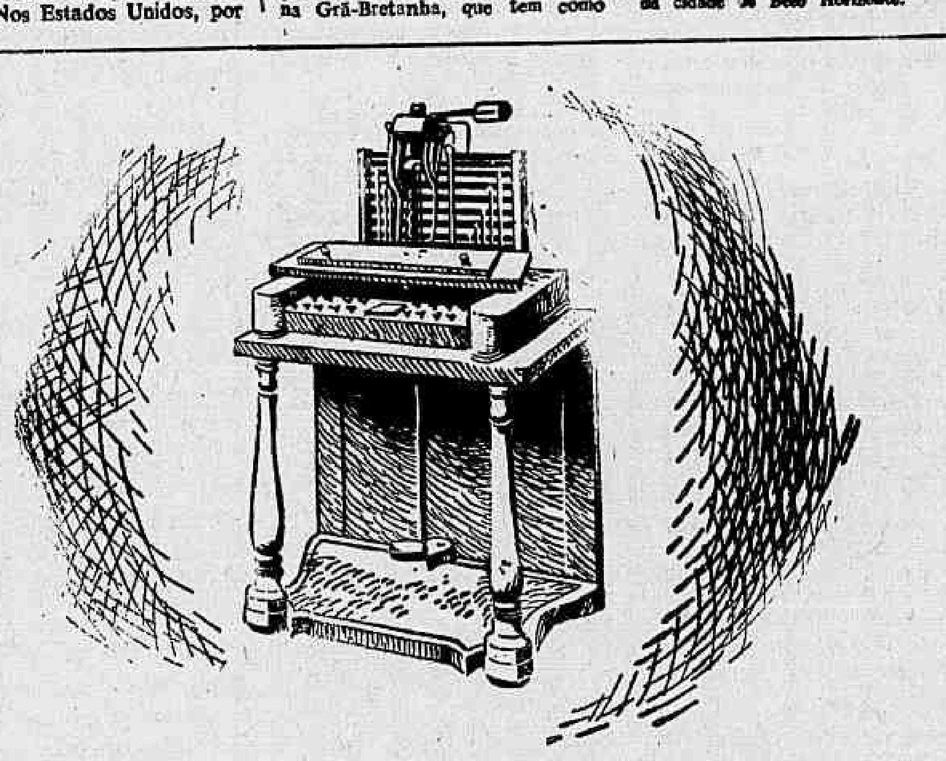

ISTO É VERDADE...

A primeira máquina de escrever no Brasil foi construída à mão pelo Padre João Francisco de Azevedo, tendo figurado na Exposição Agrícola e Industrial de Pernambuco, em 1861, e na Exposição Nacional do Rio de Janeiro, em fins do mesmo ano. O Padre Azevedo foi professor de matemática no Arsenal de Marinha, sendo considerado o inventor da máquina de escrever.

ISTO TAMBÉM É VERDADE

Primeiro na preferência da maioria dos fumantes brasileiros, pela excelência de seus fumos selecionados, CONTINENTAL é o cigarro que apresenta o mais alto índice de vendas em todo o território nacional.

Continental

uma preferência nacional • CIA. DE CIGARRO SOUZA CRUZ

DC no Brasil E no Mundo

Caio J. C. Vieira

'Joie-de-Vivre' e 'Check-up'

A SATISFAÇÃO de viver permanece intensa, viva, inalterada; o bem-estar físico, com exceção de algumas pontadas cinqüentonas, e a euforia mental mantêm sua harmonia no transcorrer das vinte e quatro horas estipuladas pela prescié cia dos homens que se inspiraram nos astros; o sono, sem barbitúrico, é o de uma criatura recém-nascida que veio ao mundo sem pecados e não se intoxica com preocupações; a alimentação, atendendo talvez algo demasiado à demanda da gula, é farta e proporciona o prazer que se requinta como em um ato solene; o gôsto pela ingestão de álcool não lhe pode ser maligna porque bebe, principalmente o "pão líquido", o deleitável "scotch-whisky", não dominado pelo dever, pelo vício ou pela necessidade, mas pura e exclusivamente pelo prazer, que comanda, regula e refina nossos atos na ociosidade; e o trabalho é o fator poderoso e importante para completar sua intensa satisfação de caminhar na vida acompanhado do prazer que ela proporciona.

Mas, os amigos do paciente que ama e goza a vida sem perturbar a ninguém — principalm os médicos — proferem exclamações mistas: "Olhe essas dôres nos ombros, esse entorpecimento na perna, êsse chiado no peito!..." E logo vem o conselho: "Faça um "check-up" e você ficará sossegado...".

E fui. No alto de Santa Teresa, uma montanha de luz e verde transbordando de paz bucólica (até galos cantando se ouvem!), tudo tão tranqüilo, já comecei a sentir que minhas íntimas harmonias vão alterar-se, principalmente por estar gostando daquele lugar. Para quem já ama tantas outras coisas na vida, uma tentação nova suscita desequilíbrio no ritmo da função de viver. O jovem médico cardiologista, dr. Raul Marques Lisboa, proporcionou-me a estranha sensação de que me sentia enfêrmo, com seu ar sério, responsável, correto e competente. E isto porque, mesmo se o tivesse, penso que doente é um estado que deve ser considerado como parte da função de viver e, portanto, encarado com otimismo, graça e descuido, dentro do conceito de que "deve-se tirar tôdas as vantagens da desgraça", para não agravá-la ainda mais

Feito o eletrocardiograma, percurtido o tórax, tirada a pressão arterial, principalmente a das pernas, examinada a chapa radiográfica batida pouco antes, o jovem cardiologista deu sua sentença: excesso de 10 quilos de pêso, bronquite por excesso de fumo, e uma pressão demasiada sôbre o coração, em conseqüência da carga de gorduras no conjunto físico. Nada de grave, disse êle — mas a inteligência, sobretudo de quem ama tanto a vida, mais do que a prescrição médica, determinava um regime alimentar, diminuição de acepipes gordurosos, de fumo e de bebida, tomar café com açúcar "ersatz" e uns remédios para ajudar a agüentar o sacrifício. Desci novamente para o "broun-ha-ha" buliçoso da cidade conjeturando sôbre o fato de que, pela primeira vez, tinha que ser feito algum esfôrço para continuar a sentir, por mais tempo, o "joie-de-vivre" e achando graça numa coisa, que eu já sabia sentimentalmente, mas que foi fisicamente revelada pelo dr. Raul: eu tinha o coração grande demais e que crescera por excesso de gorduras... Vamos sujeitar-nos à dieta mas o leitãozinho dos sábados, com um rubro Chambertin, não pode ser dispensado. Nem que se viva menos...

•●•

SERVIÇOS GRATUITOS: A COPEG informa que a sua Divisão de Prestação de Serviços vem prestando completa assistência aos industriais cariocas, mesmo aos que não são seus mutuários, procurando aplainar dificuldades, não apenas junto aos órgãos do govêrno estadual mas também junto às companhias concessionárias. Essa prestação de serviços gratuitos visa a conseguir do Estado facilidades e rapidez na concessão de licenças para construção, instalação de motores, demolição, melhoria no abastecimento de água, calçamento de ruas etc.; e das concessionárias, as mesmas facilidades e rapidez na instalação de telefones, fôrça e luz e melhoria na cota de energia. Para obter tudo... basta que o industrial escreva à COPEG)Companhia Progresso Industrial do Estado da Guanabara) expondo suas necessidades e solicitando a interferência da organização. Se funcionar, mesmo, para valer, convenhamos que as coisas estão melhorando nestas abandonadas terras cariocas...

•●•

EXPERIÊNCIA ANGLO-SOVIÉTICA: Os Ministérios das Relações Exteriores da Grã-Bretanha e da Rússia estão, respectivamente, dedicados a um problema muito grave, porque poderá constituir uma experiência que resultará no descongelamento da "guerra fria" entre o Ocidente o Oriente. Trata-se das núpcias da ursa Panda "Chi Chi" que tem domicílio no Zôo de Londres, com o urso Pando "An An", que vive em Moscou. Surgiu o problema de aclimatação para os dois cônjuges. O Kremlin, que representa "An An" nas negociações com o Foreign Office, exige que, após o casamento, "Chi Chi", que é a mulher, vá para a capital soviética viver junto a seu futuro espôso; o govêrno de Sua Majestade, que representa "Chi Chi", sugere que se mande "An An" para dar umas voltinhas pela Inglaterra para verificar-se se êle gostaria de viver, com sua espôsa, na capital britânica; Kruchev retruca exigindo que "Chi Chi" faça primeiro essa experiência na capital soviética. O "impasse" persiste e os noivos estão ansiosos pelo dia de suas núpcias. Segundo prevêem em Londres, o problema será resolvido de maneira equânime: o casal de ursos passará seis meses em Londres e seis meses em Moscou.

•●•

"BIRIBA-AMIGO" CHEZ SARITA: Com um jantar esplêndido e requintado, regado com finas bebidas, a sra. Sarita Brant recebeu amibos na sua bela residência da Avenida Epitácio Pessoa, para um "biriba-amigo". Estavam presentes o deputado federal e sra. Joaquim Ramos; o sr. e sra. Joaquim Ramos; o sr. e sra. João Fonseca; e o sr. e sra. Guilherme Lipps da Cruz; as senhoras Ignez Brant Renault, Iêda João Cardoso, Conceição Ezequiel Dias, Edithe Gebara, o ilustre médico dr. Ignácio Veríssimo de Melo e o colunista e sra.. No divertido concurso que se realizou, a sra. Ignês Renault obteve o primeiro lugar como exímia campeã de "biriba".

Helô Machado informa:

Maria Luisa Frias estava belíssima no seu vestido de noiva de linha clássica, que levava a assinatura de José Ronaldo. Ao seu casamento com Antônio Lauro Jardim, na Capela de São Pedro Alcântara da Reitoria, estiveram presentes os casais, Leonídio Ribeiro Filho, Cornélio Jardim, Francisco Bilac Pinto, Lauro César Jardim. A jovem sra. deputado Milton Reis, Silvinha Ministério entre outros.

●

Um acontecimento inédito: durante o "show" do jantar de sexta-feira na Sociedade Hípica, em benefício da "Criança Retardada", a sambista Araci de Almeida de repente parou de cantar e gritou ao microfone: "Esta platéia está muito barulhenta. Nuo possível cantar assim. Pare, até logo", e foi embora mesmo, deixando todos, então, num silêncio total.

●

Centenas de nações já se encontram com suas equipes esportivas preparadas para os Jogos Olímpicos de Tóquio, que serão inaugurados dia 10 de outubro. A "Lufthansa" levará os visitantes e participantes nos seus 3 vôos semanais de Frankfurt a Tóquio, pela via maravilhosa da Índia, Tailândia e Hong-Kong.

●

Obteve grande sucesso a festa que a família Parames organizou, domingo, em seu sítio de Jacarepaguá. Barraquinhas, "gaiteiros" com suas roupas típicas e as musicas tradicionais da Espanha. O café Palheta e a cantora Rosita Gonsalez contribuiram para esta festa, cuja finalidade foi angariar fundos para a Beneficência Espanhola.

●

Sexta-feira no "Golden Room" do Copa, chá-desfile da boutique "Mabele" em benefício do Ambulatório São Luis Gonzaga, da Associação dos Antigos Alunos dos Padres Jesuitas. A apresentação do desfile estará a cargo de Marina Maia.

●

Norminha Abade Vinci ajudando sua mãe a receber para um exclusivo almôço feminino no bonito apartamento da Atlântica. Viúva Pinto Aleixo, Odete de Melo, Jacira Suarez, Niva Vieira de Melo, Aida Bianchini, Gladis Hime, Célia Madruga entre outros.

POST

A Galeria Goeldi apresentou com sucesso, segunda-feira, os trabalhos de pinturas e esculturas de Moriconi. "Merci" pelo convite. ● Maria Dolabela Mamana será a coordenadora geral da Feira da Providência. ● A elegante Marlene Sousa em preparativos finais para a sua volta definitiva a Nova Iorque... ● Noite animada no Marius'in com o aniversário de Carlos Werneck sendo comemorado. Em outra mesa o grupo alegre de Ana Lúcia Salvo e Sousa, Fidélis Guimarães Filho, Tatiana Barandier, José Mauricio, Rubem Dario e as manequins Beatrice e Camile.

GOA MARTIRIZADA: Depois que foi invadida e tomada pela Índia, que violou os respeitáveis princípios pacifistas estabelecidos pelo seu grande líder Mahatma Ghandi, caiu sôbre a ex-provincia portuguêsa de Gôa um manto de silêncio e mistério, nada se sabendo do que lá ocorre, após a presença dos dominadores indianos. Agora, vem de Lisboa a informação de que um antigo agente da polícia portuguêsa — Antônio Graça Gomes de Melo — conseguira fugir, com sua mulher e quatro filhos, chegando à capital lusa num estado de quase indigência. Depois de manifestar a esperança dos portuguêses voltarem a Gôa, disse o velho policial: "Hoje é impossível viver em paz naquela terra, antes tão feliz. Somos tratados como escravos pelas autoridades de ocupação. Não há respeito por ninguém e cometem-se os maiores atentados contra a dignidade e honra de cada um, sem que os seus autores sofram qualquer castigo. Há falta de alimentos, de disciplina, de ordem e o antigo e próspero Estado da Índia, um orgulho para os povos do Oriente, está completamente abandonado".

•●•

LACERDA ESTÁ DESCONTENTE: Chegou-me ontem, quando fechava esta coluna, a curiosa informação segundo a qual o governador Carlos Lacerda está profundamente descontente com seus assessores de gabinete, por muitos motivos, principalmente porque não funciona harmônicamente o esquema que traçou para suas aparições em público. Em numerosas cerimônias, comparecem seus representantes, alguns a fazer discursos em seu nome, quando em seguida surge o próprio governador, que já decidira antes comparecer ao ato. Está, porém, impedido, no momento, de dispensar os seus serviços porque a maioria dêles representa valiosos setôres e prestigiosos elementos partidários, que dão ampla cobertura aos seus planos e objetivos políticos. Afirmam que o sr. Carlos Lacerda, numa insopitável expansão, teria exclamado: "Foi um êrro meu fazer do Rafael o vice-governador! Quando êle era apenas meu Secretário de Govêrno, as coisas corriam "sur-les-roullettes..."

•●•

"As mulheres são como os cataventos: ficam imóveis quando enferrujam" (Duque de Sully)

NAPPA PLASTILAN
PLASTILAN
é a preferida pelas suas excepcionais qualidades.
Um produto das Indústrias Plastilan S/A.

ARTES

ANTÔNIO BENTO

Roberto De Lamonica retorna de Minneapolis

HÁ DIAS, num encontro na "Galeria Bonino", Roberto De Lamônica falou-me, com entusiasmo, de seu curso de gravura, no "Walker Art Center" de Minneapolis e da viagem que fêz visitando museus, galerias e escolas através dos Estados Unidos, de onde acaba de regressar.

Aliás, o convite para dar êsse curso, na qualidade de "professor visitante", foi conseqüência do êxito de sua exposição individual realizada em fevereiro dêste ano, no "Walker Art Center", tido como um dos mais vivos museus de arte moderna nos Estados Unidos.

— Com a cooperação da Divisão Cultural do Itamarati — afirmou De Lamônica — pude iniciar o meu curso no dia 15 de junho, terminando-o a 8 de agôsto.

A repercussão do sucesso do curso foi tal, que De Lamônica recebeu em Minneapolis a visita do sr. Norman B. Boothby, "Dean" da escola do "Art Institute" de Chicago, considerada a mais importante escola de arte dos Estados Unidos. Depois de ter verificado "in loco" os resultados do curso, o professor Boothby ofereceu ao artista brasileiro um contrato para todo um ano letivo, sendo que De Lamônica pediu o adiamento dêste contrato, em vista dos compromissos que já tinha no Brasil.

— Também participei, na qualidade de convidado e representando o Brasil e o Museu de Arte Moderna do Rio de Janeiro, de um congresso internacional de gravadores, que se realizou na Universidade de Wisconsin, na cidade de Madison.

— Antes de embarcar para o Brasil — continuou De Lamônica — permaneci três semanas em Nova Iorque, visitando museus e galerias.

No dia 25 de agôsto a galeria "Original Prints Galleries", uma das melhores da cidade de San Francisco, inaugurou uma exposição individual do artista, a qual foi encerrada no dia 15 de setembro.

— Gostou do curso?

— Muitíssimo. Tive alunos excelentes, que trabalharam com a maior seriedade, empenho e devotamento.

— Além de tudo, os cursos de gravura e das demais artes, nos Estados Unidos, são muito bem aparelhados, do ponto de vista da técnica e dos recursos materiais. E' com prazer que retornarei a êsse país, para dar, no próximo ano, outro curso, em Chicago — concluiu De Lamônica.

Roberto De Lamônica no seu "atelier".

Artes Plásticas

● Inaugurada, ontem, à noite, na "Galeria Montmartre Jorge", uma exposição de desenhos e quadros de Di Cavalcânti.

● Continuam abertas, no Museu de Arte Moderna do Rio de Janeiro, as exposições de Mário Toral, Gravuras Holandesas e Obras do Acervo. *Mário Toral* — gravador e desenhista chileno que está expondo as suas últimas composições — é professor de pintura na Escola de Arte da Universidade Católica de Santiago, Chile, e detentor do 1.º prêmio de Gravura na Escola Nacional de Belas Artes, Paris, em 1961, além de outros na 1.ª Bienal Americana de Gravura (Chile) e Bienal de Liubliana (Iugoslávia). *Gravuras Holandesas* é um grande conjunto que reúne os trabalhos de 14 dos mais famosos gravadores contemporâneos da Holanda, entre os quais Corneille, Appel, Visser e Lataster. *Obras do Acêrvo* é uma seleção de obras da coleção do Museu, podendo-se citar, entre outras, esculturas de Maria Martins, Lassaw, Julio Gero, Iommi e pinturas de Ianeli, Zélia Salgado, Antônio Bandeira e Ione Saldanha.. Estas três exposições deverão prolongar-se até o dia 4 de outubro.

Música

● Discos CBS e a Seção de Música do Museu Nacional de Belas Artes convidam para o coquetel que farão realizar, no dia 28 do corrente, às 18 horas, na Galeria Estrangeira do Museu, na Av. Rio Branco, n. 199, para o lançamento do Lp. "Cantos e Danças da Renascença", com o Coral Dante Martinez, sob a regência do maestro Roberto De Regina.

● O Teatro Municipal promoverá, em outubro próximo, uma temporada de "ballet", reunindo, em 3 programas diferentes, as melhores coreografias já apresentadas em anteriores temporadas.

Depois de sua apresentação no II Festival Internacional de Música e Dança, o Corpo de Baile, com suas principais figuras, voltará a exibir-se nos dias 9, 16 e 23 em récitas noturnas e 11, 18 e 25 em vesperais aos domingos. As remontagens estarão a cargo dos coreógrafos Dennis Gray, David Dupré, Artur Ferreira, Hebe Nogueira e Johnny Franklin, que ensaiarão bailados dos mais queridos do público, entre os quais os "pas-de-deux" de "D. Quixote" e "Cisne Negro" e os clássicos "Les Sylphides" e "Lago dos Cisnes".

RIO NOITE E DIA

MISTER ECO

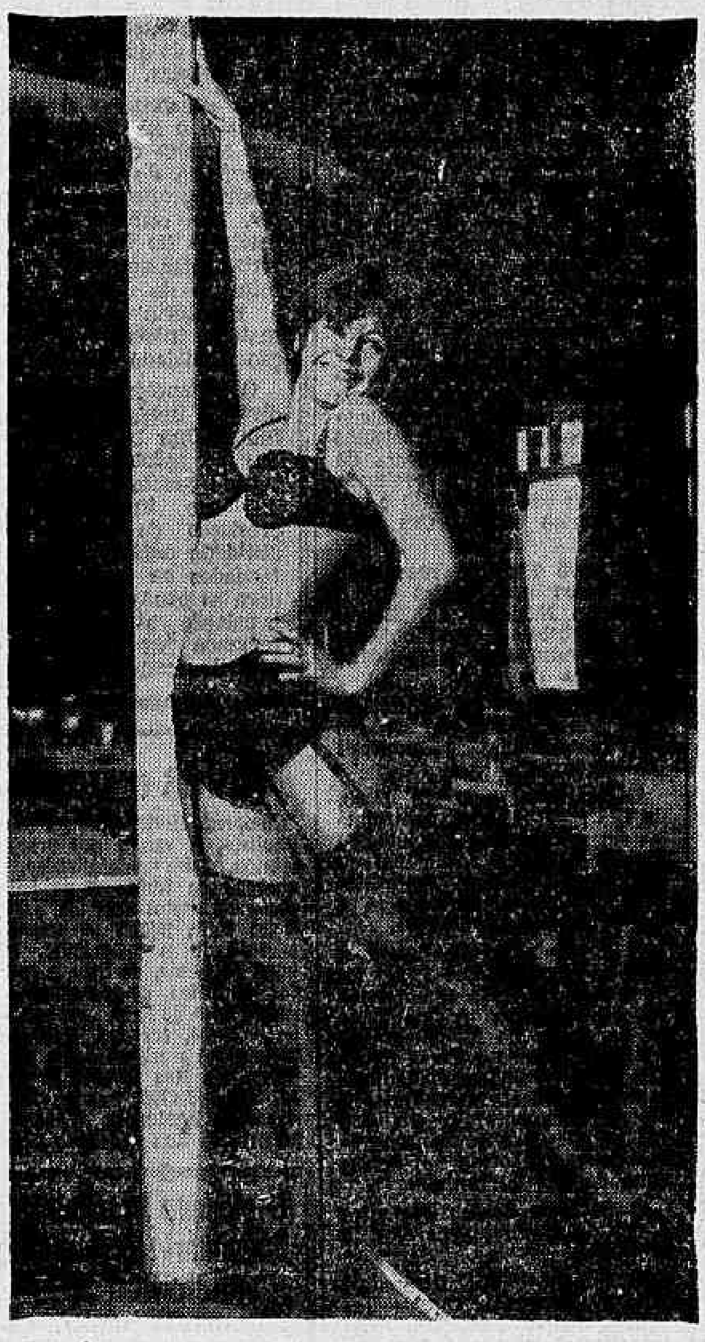

A saída tôda de Valentina Goddi ilustrando uma coluna que todo mundo gostaria de escrever.

O motorista que dormiu no ponto

HISTORINHA que seria melhor contada com as orquestrações sustenidas do Raul Longras, no seu "Plantão Policial". Hostòrinha que aconteceu neste Rio beirando os quatrocentos anos e que, por mais que o tentem, não lhe conseguem destruir o bom-humor. Històrinha que, se não tivesse ocorrido no Rio, só o poderia ter sido, em todo o mundo, lá em Maragogipe.

Meia-noite quase, o motorista lusitano dormia a sono sôlto no seu táxi, num "ponto" da Praça Mauá. Dois cavalheiros se aproximaram trazendo um terceiro, apoiado pelos braços, como se o mesmo tivesse exagerado nos chopes do bar do Zica. Com muito cuidado, colocaram o amigo lá dentro e fecharam a porta do táxi, sem ruído. Dirigiram-se ao motorista:

— Leve êste senhor a Copacabana!

O motorista acordou assustado, olhou ràpidamente para trás e ligou o motor. Os dois cvalheiros ficaram na beira da calçada vendo o automóvel partir.

Na altura do Museu de Arte Moderna, o motorista perguntou:

— Túnel Nôvo ou Túnel Velho?

O passageiro não respondeu. O motorista olhou pelo espêlho retrovisor e viu o passageiro de cabeça arriada sôbre o encôsto. Resmungou:

— Ai que o gajo está a durmire...

Ao aproximar-se do Mourisco, um outro automóvel lhe atravessou na frente e o motorista foi obrigado a dar uma freada brusca. Ouviu, então, um baque surdo lá atrás. Olhou e não encontrou o passageiro. Encostou o táxi no meio-fio e abriu a porta traseira. O passageiro jazia morto no chão.

O motorista deixou o táxi ali mesmo e saiu correndo, apavorado, procurando a Polícia. Encontrou uma dupla de Cosme e Damião:

— O passageiro murreu! O passageiro murreu!

Os soldados, tranqüilamente, examinaram o cadáver. Mandaram que o motorista acendesse as luzes, coisa que, tomado pelo mêdo, se esquecera de fazer.

Cosme e Damião, de mãos dadas às costas, ficaram muito tempo olhando o cadáver. E olhando mais, e mais significativamente, para o motorista amedrontado.

Os engraçadinhos da Praça Mauá haviam colocado um velho manequim na viatura do bravo lusitano.

Slides

● Marino Pinto está comemorando o seu Jubileu de Prata como compositor. Letrista dos melhores que possuímos, poeta de rara sensibilidade popular, foi em 1939 que Marino Pinto teve a sua primeira composição gravada, por Araci de Almeida: "Fale Mal mas Fale de Mim". Conta hoje com mais de seiscentas gravações e não haveria espaço nesta seção para enumerar todos os seus êxitos. Marino Pinto, que também é Censor de Diversões Públicas e presidente do Conselho Executivo da SBACEM, será alvo de muitas e merecidas homenagens, além de um "long-play" que a Odeon editará com o título de "Prece" — samba de sua autoria com Vadico — na voz de Dalva de Andrade. Ainda voltarei a escrever sôbre o poeta Marino Pinto.

—•—

●Hélio Fernandes, sob o pseudônimo de Mauro Braga, chiando mais que cigarra no verão com as derrotas do seu Botafoguinho.

—•—

●Ted Moreno cantando todos os sábados no Bungalow, onde Osvaldo Sargentelli recebe sempre de instrumento musical à mão: caixa de fósforo.

—•—

● Ivo, ex-"maitre d'hotel" do Bon Gourmet, comprando a boate O. K. Vamos ver se acerta.

—•—

Silveira Sampaio, na Adega de Évora, traçando planos para um "SS Show" focalizando as casas portuguêsas do Rio.

—•—

● Começaram finalmente os ensaios de "Tem Shakespeare no Samba".

—•—

● A volumosa baiana Diná Scher deixou o "Teu Cabelo Não Nega" e os seus números ficaram a cargo de Lady Hilda. A substituição está sendo feita com muita margem de pontos e já é tempo de Carlos Machado se convencer de que tem no seu elenco uma excelente artista que nunca foi aproveitada à altura do que pode fazer. Lady Hilda é uma estrêla em potencial, clamando pela oportunidade de mostrar todo o seu brilho.

—•—

● E eu ouvi: "Vocês estão exagerando. O Adelino Moreira não é tão mau compositor assim. O que êle precisa é de um interceptor oceânico na cabeça".

"A VIDA ESTÁ NOS CLUBES"

NELSON JORGE

Marino Pinto candidato da oposição no Olímpico — Fluminense tem amanhã 'Noite da Bossa': Trio Tamba

O compositor Marino Pinto é o candidato da oposição às eleições presidenciais do Olímpico Clube. Sua plataforma eleitoral é a mais simples possível. Seu objetivo é exclusivamente proporcionar aos associados do clube o máximo de atividades não só sociais, como esportivas. Seu principal «Cabo eleitoral» é o sr. Hélio Casanova, um dos associados de maior prestígio no clube. As fôrças que se reúnem em tôrno do nome de Marino Pinto representam pràticamente tôdas as facções do Olimpico, desde a «Velha» até a «Jovem Guarda», contando inclusive, com bom número de fundadores. É necessário que a excelente situação da sede do clube, (fica na rua Pompeu Loureiro) seja aproveitada pela diretoria como fonte de prestígio para futuras promoções, particularmente no IV Centenário da Cidade. Dos clubes populares, o Olimpico está em situação privilegiada e não é justo que êste «handicap» não seja aproveitado. Per outro lado, o atual presidente, sr. José Péricles Chaves, tentará uma reeleição, que não consideramos oportuna. Sempre fomos partidários dos mandatos curtos em clubes, não só para evitar a evasão de associados, como porque o clube precisa de idéias novas. O atual presidente já deu a sua parcela de colaboração e deve (na nossa opinião) oferecer uma colaboração mais altruística, abdicando de sua candidatura ou colaborando, para que, caso não seja eleito, o futuro mandatário possa contar com um colaborador experiente.

Registramos com satisfação o aniversário da professôra Nercida Possolo Sampaio Amorim, espôsa do sr. Aramis Amorim, chefe do Serviço de Divulgação do Departamento Nacional do SESI.

—•—

A "Noite da Bossa" que seria realizada no Fluminense na última sexta-feira e foi adiada por motivo do falecimento do ex-presidente e Benemérito sr. Alnor Prata, acontecerá (quinta-feira), às 21 horas, tendo como atração o "Trio Tamba".

—•—

O Presidente do Senegal, poeta Leopoldo Sedar Senghor, irá à Pontifícia Universidade Católica no próximo dia 26, quando proferirá a única conferência que fará no Brasil. A palestra terá como tema "A Realidade Africana" e será realizada às 10 horas, no Ginásio dequela Universidade, sob o patrocínio da PUC e do Instituto de Estudos Afro-Brasileiros.

—•—

Embora atualmente sem jornal, pois se afastou espontâneamente de "A Noite", como é do conhecimento de todos, o colunista Arthur de Carvalho continua merecendo a mais alta consideração dos clubes. A exemplo do Orfeão Portugal, Promenade Country Club, Montanha Clube, América F. C. e C. R. Vasco da Gama, também a RS Clube Ginástico Português vem de distinguir aquêle correto jornalista. Ontem, visivelmente sensibilizado, Arthur de Carvalho nos mostrou o ofício que o Ginástico lhe enviou convidando-o para o almôço, dia 1º de outubro, em homenagem à crônica, na abertura das comemorações dos 96 anos do grêmio presidido pelo Sr. José Silva.

—•—

Lucy Ferreira, "love" do jovem Sérgio Roberto Fernandes, é um brotinho encantador. No último dia 19, estava muito feliz, no seu vestido branco, quando debutou na festa do Iate Clube Jardim Guanabara.

—•—

O casal Neide-Antônio Guimarães Alves está convidando para a festa de 15 anos de sua filha Elaine Miranda Alves. A noitada, cuja organização está entregue ao ex-diretor social do América F. C., Sr. Amaro Maceió, será realizada dia 3 de outubro, às 23 horas, nos salões do Clube de São Cristóvão Imperial. Música do Conjunto de Paulo Barcelos.

—•—

Tivemos muito prazer, na noite de 18 do corrente, ao ensejo do banquete comemorativo dos 60 anos do América F. C., em cumprimentar e conversar com o Sr. Gabriel de Carvalho, sócio-benemérito nº 1 do clube rubro. Apesar dos seus 75 anos bem vividos, é um homem jovial, alegre e muito cativante.

—•—

Uma das figuras femininas mais admiradas no banquete comemorativo do aniversário do América F. C., pela sua beleza e elegância (ostentava um bonito modêlo prêto), foi a jovem sra. Jorge (Ida) Martins Freire, espôsa do presidente do Lions Club da Tijuca.

—•—

Outra figura que foi notada, mercê de sua simpatia pessoal e elegância (vestia um modêlo de gaze azul-anil), foi a Sra. Wolney (Cecilia) Braune, primeira dama do América F. C.

Rosinha Valença, uma das atrações da gravadora Elenco e que breve será apresentada em vários clubes cariocas.

—•—

Rápidas

O Country Club da Tijuca ralizará seu Baile de Debutantes no sábado. — O Orfeão Portugal está preparando uma equipe de futebol-de-salão (veteranos) para excursionar pelos Estados. — Vamos participar do júri que elegerá no próximo dia 3 a "Rainha da Primavera" do Clube 22 de Maio. — O Grajaú Tênis está fracote na divulgação. Embora comemore neste mês o seu aniversário de fundação, ainda não recebemos nenhuma comunicação, além do boletim mensal. — O Renascença vai realizar uma festa no próximo dia 10. — Entretanto, no dia 10, o importante é a eleição da "Rainha da Primavera dos Clubes Cariocas", promoção do DIARIO CARIOCA, TV-Continental e Rádio Guanabara. — Por hoje é só.

ASTROLOGIA

Prof. MIRAKOFF

23-9-64 (quarta-feira)

Entre 22 de Dezembro e 20 de Janeiro (Capricórnio)

NEGÓCIOS: Ponha em ordem seus interêsses, organizando títulos e documentos intelectuais, sociais e financeiros. AMÔRES: Dia favorável para o amor. Coopere com a pessoa amada e terá muitas alegrias. SAÚDE: Cuide de sua aparência física e estética reservando algum tempo para cuidados especiais sôbre a saúde e a beleza. LAR: Seja exigente consigo mesmo e com os outros e não deixe que lhe prejudiquem.

Entre 21 de Janeiro e 18 de Fevereiro (Aquário)

NEGÓCIOS: Alie-se às pessoas capazes, simples e discretas para que seu futuro, tão bem amparado pelas influências astrais, não sofra influências negativistas. AMÔRES: Preocupações com o sexo oposto, afetividade exagerada, tombando para a teimosia e obsecação. SAÚDE: Não descuide de manter o interêsse necessário à sua saúde física. LAR: Seja mais realista e encare sua situação com firmeza e, quando chegar a uma conclusão, não olhe para trás.

Entre 19 de Fevereiro e 20 de Março (Peixe)

NEGÓCIOS: A economia baseada em planos será mais bem compreendida, devendo haver neste dia um estudo comparativo entre os lucros e as despesas. AMÔRES: Realize suas aspirações sentimentais e dê muita demonstração de carinho. SAÚDE: Tome parte em esportes e domine seus nervos. LAR: Você encontrará uma ótima colaboração em suas atividades para resolver todos os problemas pessoais.

Entre 21 de Março e 20 de Abril (Aries)

NEGÓCIOS: O dia será favorável para suas atividades, contanto que nelas não haja o espírito de especulação. AMÔRES: Evite crise de ciúme com a pessoa amada. SAÚDE: Corrija severamente tendências para comer depressa. LAR: Seja mais realista e encare sua situação com firmeza e quando chegar a uma conclusão, não olhe para trás.

Entre 21 de Abril e 20 de Maio (Touro)

NEGÓCIOS: Terá muitas surprêsas agradáveis que implicarão em aumento de sua receita. AMÔRES: A felicidade que a espera está além de qualquer imaginação, embora não se apresente concretamente no momento. Esteja atenta. SAÚDE: Cuidado. Perigo de acidentes, quedas, entorses, esfoladuras. LAR: Situação bastante incerta na sua vida familiar; deverá tomar uma decisão, saber escolher.

Entre 21 de Maio e 20 de Junho (Gêmeos)

NEGÓCIOS: Algumas discussões e divergências de pontos de vista de trabalho nos negócios. AMÔRES: Se souber dominar tendências excessivamente romanescas e reconhecer o amor sincero de uma criatura séria, o dia lhe trará grandes contentamentos. SAÚDE: Grande nervosismo e distúrbios digestivos. LAR: Não se esconda, nem se sinta humilhado se precisar procurar alguém para lhe dar conselhos.

Entre 21 de Junho e 20 de Julho (Câncer)

NEGÓCIOS: Se souber organizar bem seu trabalho, encontrará a solução para os problemas que julga insolúveis. AMÔRES: Se souber vencer valentemente um desgôsto sentimental, uma desilusão, preparará novas possibilidades muito interessantes para o futuro. SAÚDE: Imprudências alimentares, excessos de fumo ou de álcool lhe serão nocivos. Modere-se. LAR: Choques familiares surgirão no decorrer do dia.

Entre 21 de Julho e 20 de Agôsto (Leão)

NEGÓCIOS: Se tiver a preocupação de evitar mudanças, tudo correrá bem no trabalho, nos negócios. AMÔRES: Viva decepção a temer no plano sentimental, se tomar uma decisão precipitada, ou se se comprometer numa aventura perigosa. SAÚDE: Estará boa, porém sua pele se mostrará particularmente sensível. LAR: Tome cuidado com pessoas invejosas.

Entre 21 de Agôsto e 20 de Setembro (Virgem)

NEGÓCIOS: Não tome nenhuma decisão ou iniciativa importante êste dia, contente-se com o fazer devidamente o que lhe fôr pedido. AMÔRES: Boas influências favorecerão sua vida sentimental, e um acontecimento imprevisto poderá trazer uma mudança importante em namôro. SAÚDE: Será bastante boa, mas não relaxe o regime alimentar. LAR: Deverá encontrar-se com muita preocupação familiar. Não dê muita importância e esteja tranqüilo, porque tudo se resolverá sem precisar intervir de maneira drástica.

Entre 21 de Setembro e 20 de Outubro (Libra)

NEGÓCIOS: Uma intriga, uma perda de dinheiro poderão afetá-lo; riscos de ser logrado êste dia. AMÔRES: Terá alegrias inesperadas em amor e conhecerá o valor de sentimentos da pessoa amada numa circunstância especial. SAÚDE: Dores intestinais a temer. Vigie sua alimentação, suprima molhos. LAR: Aguarde surprêsas.

Entre 21 de Outubro e 20 de Novembro (Escorpião)

NEGÓCIOS: Terá tendências a agir muito impulsivamente, e isto complicará sua vida de trabalho. AMÔRES: Recele, êste dia, uma desilusão, um desgôsto de amor que lhe dará uma viva decepção. SAÚDE: Insônias, dores de cabeça. Antes de dormir, faça exercícios respiratórios profundos, em frente da janela aberta. LAR: Pense em dedicar um pouco de afeição aos seus ascendentes e a sua dádiva de sorte será bem maior.

Entre 21 de Novembro e 21 de Dezembro (Sagitário)

NEGÓCIOS: Mudanças previstas. Demonstre prudência e reflexão antes de assumir compromissos sérios. AMÔRES: Se já estiver amando, deverá combater habilidosamente os obstáculos que surgirem e que comprometem sua chance; tenha diplomacia. SAÚDE: Boa, mas acalme seu nervosismo. Relaxe-se e repouse. LAR: Contribua com sua parcela de solidariedade e tudo irá bem.

"O BÔBO DA CÔRTE"

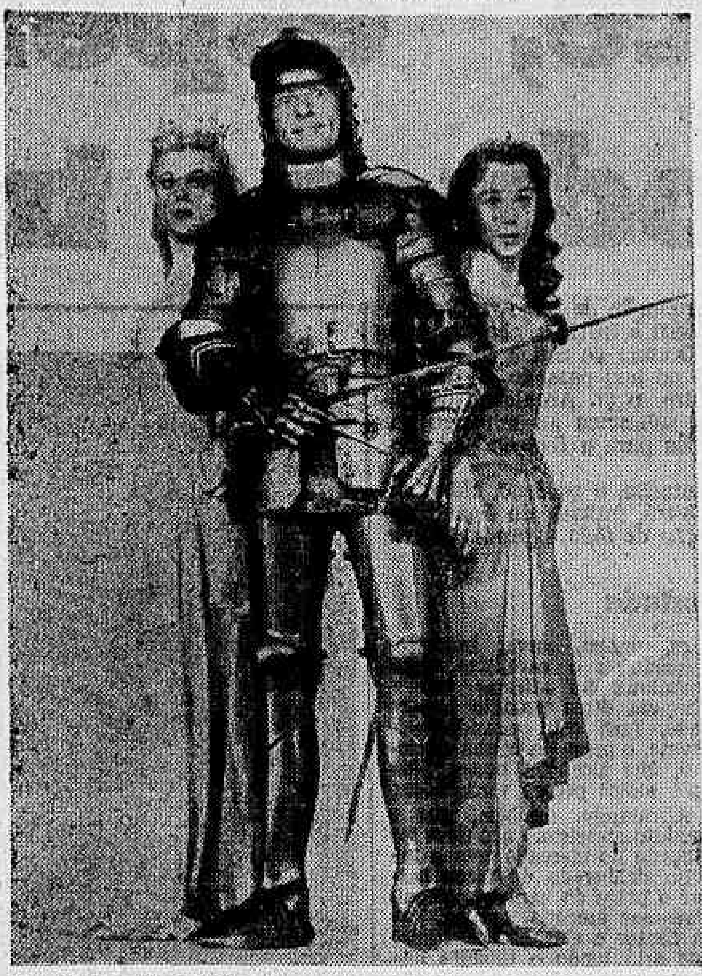

Reunindo um elenco dos mais notáveis, encontra-se em cartaz no cinema Bruni-Copacabana e circuito, a comédia-musical "O Bôbo da Côrte" (The Court Jester), apresentando o hilariante Danny Kaye, no papel do bôbo que era o mais esperto dos bobos e que no momento mais inesperado de sua vida, se vê forçado a enfrentar tramas revolucionárias, duelando inclusive, com o mais terrível dos espadachins, onde a inexperiência era sinônimo de morte. A película da "Paramount Pictures", produzida, dirigida e escrita por Norman Panama e Melvin Frank, reúne ainda em papéis destacados, artistas do gabarito internacional de Glynis Johns, Basil Rathbone, Angela Lansbury, Cecil Parker e Mildred Natwick.

"Elas gostam de apanhar"

"Elas gostam de apanhar", nôvo livro de Nélson Rodrigues, será lançado amanhã, dia 24, às 21 horas, em benefício da Casa do Pequeno Jornaleiro. O lançamento será na Rua dos Jangadeiros, 14-C — Ipanema.

Campanha da Criança Retardada

Realizou-se ontem, às 17 horas, no Mercado das Flôres o coquetel promovido pela sra. Raimundo de Brito em benefício da Campanha da Criança Retardada.

A reunião teve por objetivo homenagear a imprensa falada e escrita pelo que tem feito em favor daquela nobre Campanha e, ao mesmo tempo, dar conhecimento da programação oficial do I Festival Caçula, em benefício da Criança Retardada.

Hoje na TV

12,30 — Jornal Excelsior — C-2
12,30 — A Môça que Veio de Longe C-2
14,00 — Sessão das Duas — Filme — C-2
15,30 — Circo Areoflex — C-2
15,50 — Tribuna Médica — C-6
16,10 — A Saúde da Bôca — C-6
— Desenho — C-13
16,25 — Desenho — C-13
16,30 — Teatrinho — C-2
— Arte Culinária — C-6
16,40 — O Mundo de Sua Poltrona C-13
16,50 — TV-Escola — C-13
16,55 — O Mundo é da Criança — C-6
17,00 — Cine Infantil — C-2
17,25 — Mr. Magoo — Desenho — C-2
17,30 — Aula de Inglês — C-9
17,40 — TV-Rio Jornal — C-13
17,45 — Desenhos — C-6
17,45 — Desenhos — C-6
17,50 — Aventura Submarina — filme — C-13
17,55 — Funny Man — C-2
18,00 — O Norte Canta em TV — C-9
18,15 — Jim das Selvas — filme — C-2
— Desenhos — C-6
18,20 — Pergunte ao João — C-13
18,25 — Showzinho — C-13
18,35 — Brotos no 13 — C-13
18,45 — Jornal Feminino — C-2
— A Estrêla é o Limite — C-6
19,00 — A Outra Face de Anita — C-2
— Artigo 99 — C-9
— Imitação da Vida — C-13
19,20 — Salto à Aventura — Rip Cord — C-6
19,27 — Bate Pronto
19,30 — Jornal da Cidade — C-C2
— Repórter Continental — C-9
— Plantão Policial — C13
19,45 — TV-Rio Jornal — C-13
19,46 — Telesporte Facit — C-9
19,50 — Fôlhas ao Vento — C-2
19,55 — Diário de Um Repórter — C-6
20,05 — Wyatt Earp — filme — C-9
Disoteca do Chacrinha — C-V
20,15 — Vamos ao Teatro — C-2
20,20 — Manda Brasa — C-6
20,35 — Variedades — C-9
20,55 — Renúncia — C13
21,00 — O Acusador — C-6
21,15 — E' Proibido Amar — C-2
21,25 — José Vasconcelos — C-13
21,30 — Nova Geração — C-6
21,45 — Rio Rei — C-2
21,55 — Impacto — C-13
22,30 — Pânico — C-2
22,35 — Roberto Audi — C-6
22,40 — Mesas-Redondas — C-9
22,55 — Rio, Ontem e Hoje — C-2
— Ordem do Dia — C-13
23,00 — Jornal Cassio Muniz — C-2
23,05 — Por Trás da Notícia — C-6
— Rio Quatrocentão — C-13
23,15 — Entrevista — C-6
— Nossa Cidade — C-13
23,30 — Cinema de Arte — C-2
23,35 — Roteiro das Artes — C-18
23,50 — Reabilitação em Foco — C-6
00,10 — Olimpíadas 64 — C-13
00,20 — Reportagem Ducal — C-13

LA BÊNGUEL EM DISCO

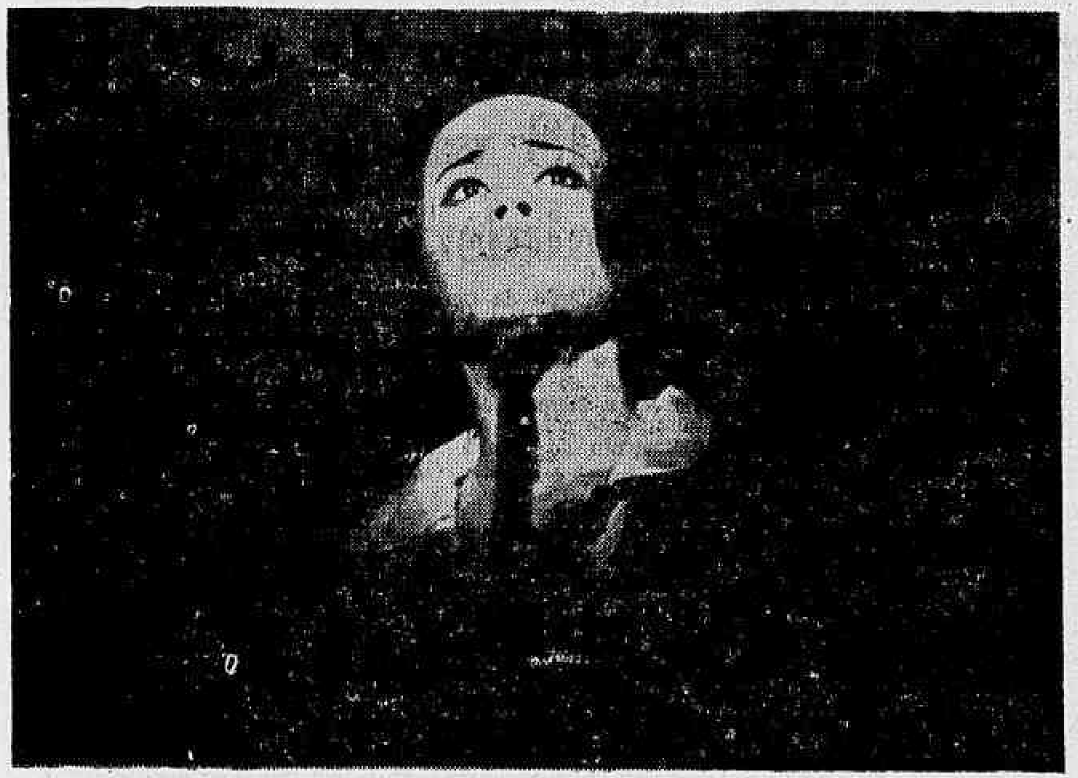

Aloísio de Oliveira, que lançou Norma Bênguel em disco, na Odeon, agora vai relançá-la na etiquêta "Elenco", comemorando o primeiro aniversário da marca da classe. A festa será na boate Zum-Zum e terá a presença de Norma Bênguel, que vem da Itália, onde está filmando. Juntamente com o Lp de La Bênguel, Aloísio apresentará outros como" Caimi com Tom, Dick Farney, Rosinha de Valença e a Bossa-Nova de Roberto Menescal. A "Elenco" está apresentando ao público, no momento, seus primeiros compactos de Sérgio Ricardo e Lúcio Alves.

CINEMAS

CINELANDIA

- CAPITOLIO (22-6788) — O Tropeiro — 2 — 3,40 — 5,20 — 7 — 8,40 — 10,20.
- IMPERIO (22-9348) — Ana — 2 — 4 — 6 — 8 — 10.
- METRO (22-6490) — Simpático, Rico e Feliz — 2 — 4 — 6 — 8 — 10.
- ODEON (22-1508) — Fechado para obras.
- PLAZA (22-1097) — O Aventureiro de Gibraltar — 10 — 12 — 2 — 4 — 6 — 8 — 10.
- PALACIO (42-1348) — Eu, Ela e a Outra — 2 — 4 — 6 — 8 — 10.
- PATHE (22-8795) — Império do Crime — 12 — 1,40 — 3,20 — 5 — 6,40 — 8,20 — 10.
- R E X (22-6327) — Vendaval de Paixões — 2 — 4,30 — 7 — 9,30.
- RIVOLI — Superbeldades — Sem indicação de horário
- VITORIA (42-9020) — Aqui Mora o Pecado — 2 — 4 — 6 — 8 — 10.

CENTRO

- FESTIVAL (52-2828) — Um Morto ao Telefone — 2 — 4 — 6 — 8 — 10.
- CINEAC (42-6024) — Além do Rio das Mortes — (Sessões a partir de 10 horas).
- FLORIANO (43-9074) — Ratos do Deserto — 1,30 — 3,15 — 5,15 — 7,15 — 9,15.
- IRIS (42-0763) — Lampião, o Rei do Cangaço — Nevada — (Sessões a partir de 1,30 horas).
- MARROCOS (22-7979) — Interpol Chamando Rio — Desfiladeiro Fantasma — (Sem distinção de horário).
- PRESIDENTE (42-7128) — As 7 Mágicas de Ali Babá — 2 — 4 — 6 — 8 — 10.
- RIO BRANCO (43-1639) — O Bôbo da Côrte — (Sem indicação de horário).
- SAO JOSE (42-0592) — Terra dos Meus Amôres — 2 — 4 — 6 — 8 — 10.

CATETE

- AZTECA (45-6813) — Simpático, Rico e Feliz — 2 — 4 — 6 — 8 — 10.
- POLITEAMA (25-1143) — O Corvo — 2 — 3,40 — 5,20 — 7 — 8,40 — 10,20.
- SAO LUIS (25-7679) — O Tropeiro — 2 — 3,40 — 5,20 — 7 — 8,40 — 10,20.

FLAMENGO

- BRUNI — Moscou Contra 007 — 1,30 — 3,40 — 5,50 — 8 — 10,10.
- KELLY — Um Morto ao Telefone — 2 — 4 — 6 — 8 — 10.
- PAISSANDU — Superbeldades — (Sem indicação de horário).

BOTAFOGO

- BOTAFOGO (26-2250) — O Tropeiro — 2 — 3,40 — 5,20 — 7 — 8,40 — 10,20.
- BRUNI — O Bôbo da Côrte — (Sem indicação de horário).
- CORAL — Superbeldades — (Sem indicação de horário).
- GUANABARA (26-9339) — Adorável Trapaceiro — 2 — 4 — 6 — 8 — 10.
- SCALA — Superbeldades — (Sem indicação de horário).
- OPERA — Um Morto ao Telefone — 2 — 4 — 6 — 8 — 10.
- VENEZA (46-0126) — Aqui Mora o Pecado — 2 — 4 — 6 — 8 — 10.

COPACABANA

- ALASKA — Aqui Mora o Pecado — 2 — 4 — 6 — 8 — 10.
- ALVORADA (27-2936) — As Noites de Cabíria — 2 — 4 — 6 — 8 — 10.
- ART-PALACIO (57-2795) — As 4 Verdades — 2 — 4 — 6 — 8 — 10.
- BRUNI — O Satânico Dr. No.
- CARUSO — O Bôbo da Côrte — (Sem indicação de horário).
- COPACABANA (57-5134) — Vendaval de Paixões — 2 — 4,30 — 7 — 9,30.
- FLORIDA (37-7141) — Um Morto no Telefone — 2 — 4 — 6 — 8 — 10.
- METRO (37-9898) — Simpático, Rico e Feliz — 2 — 4 — 6 — 8 — 10.
- PARIS-PALACE — Superbeldades — (Sem indicação de horário).
- RIAN (36-6114) — Eu, Ela e a Outra — 2 — 4 — 6 — 8 — 10.
- RIVIERA — O Aventureiro de Gibraltar — 2 — 4 — 6 — 8 — 10.
- ROXY (36-6245) — O Tropeiro — 2 — 3,40 — 5,20 — 7 — 8,40 — 10,20.

IPANEMA E LEBLON

- BRUNI — Um Morto ao Telefone — 2 — 4 — 6 — 8 — 10.
- IPANEMA (47-3806) — Noites Quentes de Copacabana — 2 — 4 — 6 — 8 — 10.
- PIRAJA (47-2668) — Terra de Meus Amôres — 2 — 4 — 6 — 8 — 10.
- LEBLON (27-7805) — O Tropeiro — 2 — 3,40 — 5,20 — 7 — 8,40 — 10,20.
- MIRAMAR (47-9881) — Aqui Mora o Pecado — 2 — 4 — 6 — 8 — 10.
- PAX (27-6621) — Simpático, Rico e Feliz — 2 — 4 — 6 — 8 — 10.

JARDIM BOTANICO

- JUSSARA (26-6257) — O Testamento do Dr. Mabuse — 2 — 3,40 — 5,20 — 7 — 8,40 — 10,20.

TIJUCA

- AMERICA (48-4519) — Eu, Ela e a Outra — 2 — 4 — 6 — 8 — 10.
- ART-PALACIO — Ana — 2 — 4 — 6 — 8 — 10.
- BRUNI — Um Morto ao Telefone — 2 — 4 — 6 — 8 — 10.
- BRITANIA — O Bôbo da Côrte — (Sem indicação de horário).
- CARIOCA (28-8178) — Vendaval de Paixões — 2 — 4,30 — 7 — 9,30.
- ESKYE (28-5513) — Aqui Mora o Pecado — 2 — 4 — 6 — 8 — 10.
- MARACANA (48-1910) — O Corvo — 3 — 4,40 — 6,20 — 8 — 9,40.
- MADRID (48-1184) — O Tropeiro — 2 — 3,40 — 5,20 — 7 — 8,40 — 10,20.
- METRO (48-9970) — Simpático, Rico e Feliz — 2 — 4 — 6 — 8 — 10.
- OLINDA (48-1032) — O Aventureiro de Gibraltar — 2 — 4 — 6 — 8 — 10.
- TIJUCA (48-4518) — Noites Quentes de Copacabana — 2 — 4 — 6 — 8 — 10.

GRAJAU

- BRUNI — Um Morto no Telefone — 2 — 4 — 6 — 8 — 10.

TEATROS

- TEATRO RIVAL — CAIU, PRIMEIRO DE ABRIL — com Milton Morais, Elizabeth Gasper, Roberto Faissal, Milton Carneiro, participação especial de Elza Gomes — Direção de Sadi Cabral. Diàriamente às 21,15 horas. Sábados às 20,15 e 22,15 horas — Vesperais às quintas e domingos às 16,15 horas. Reservas pelo tel. 22-2721.
- TEATRO COPACABANA — (Av. Copacabana, 291) — QUALQUER QUARTA-FEIRA — com Tônia Carrero, Jardel Filho, Margarida Rey, Sérgio Viotti. Direção de Maurice Vaneau. Comédia em 2 atos — têrças, quartas e sextas-feiras às 21,30 horas; quintas às 16 e 21,30 horas, sábados às 20 e 22 horas; domingos às 16 e 21,30 hs. Reservas pelo telefone: 27-1818 — ramal teatro telefones: 52-3456 e 57-1818 (ramal do Teatro Copacabana).
- TEATRO GINASTICO — (Av. Graça Aranha, 187) — A NOITE DE IGUANA — Peça de Tennessee Williams — Trad. de Ligia Nunes e Carlos Lage, com Cacilda Becker e Walmor Chagas. Diàriamente às 21 horas. Vesperais às quintas e domingos às 16 horas; sábados às 20 e 22,15 horas. Reserva pelo telefone: 42-4521.
- TEATRO MAISON DE FRANCE — (Av. Pres. Antônio Carlos, 58) — DESCALÇOS NO PARQUE — Comédia com Maria Sampaio, Ziembinsky, Helena Inês, Carlos Kroeber e a estréia de Cecil Thiré — quartas-feiras horas: domingos às 16 e 21,15 horas. Reservas pelos sextas-feiras às 21,15 horas; sábados às 19,45 e 22,15 às 18 e 21,15 horas; quintas-feiras às 16 e 21,15 horas;
- TEATRO NACIONAL DE COMEDIA — (Av. Rio Branco, 179) — OS MISTERIOS DO SEXO (O Patinho Torto) — Diàriamente às 21,30 horas; sábados às 20,30 e 22,30 horas; domingos às 16 e 21,30 horas. Reservas pelo telefone: 22-0367.
- TEATRO SANTA ROSA — (Rua Visconde de Pirajá, 22) — OS CANGURUS — com Adriano Reys, Vera Viana, Dirce Migliaccio e grande elenco — Direção de Léo Just — têrças, quartas e sextas-feiras às 21,30 horas; quintas e domingos às 16,30 e 21,30 horas; sábados às 16,30, 20 e 22,30 horas. Reservas pelo telefone: 47-8641.
- TEATRO JOVEM — (Praia de Botafogo, 522) — A MORATÓRIA — Obra prima de Jorge Andrade — com Paulo Padilha, Vanda Lacerda, Isabel Ribeiro, Virgínia Valli, Luís Parreiras — têrças e sextas-feiras às 21,30 horas; sábados às 20 e 22,30 horas; vesperal, quinta-feira às 16,30 horas; domingos às 17 e 21,30 horas. Reservas pelo telefone: 46-3166.
- TEATRO DULCINA — AMOR A 8 MÃOS — Comédia de Pedro Bloch — de têrça a sexta-feira às 21,15 horas. Vesperais: quintas e domingos às 16,15 e às 21,15 horas; sábados às 20,15 e 22,15 horas. Reservas pelo telefone: 32-5817.

TEATROS E BOATES

PROGRAMA PARA SUA NOITE

TEATRO RECREIO
ESTRÉIA 1.º DE OUTUBRO — ÀS 21 HORAS
GOMES LEAL apresenta a revista
"TEM BOLOLÔ no BULELÊ"
"Mise en cene" de
WALTER PINTO

PLAZA HI FI SOCIETY
AVENIDA PRADO JUNIOR, 258
Direção geral de MAURICIO LANTHOS
APRESENTA HOJE
DESFILE DE MODAS
SEM «COUVERT» — SEM CONSUMAÇAO
Aberto das 15 às 5 horas da manhã
Reservas de mesas pelo telefone 57-1870
DOMINGO: CLUBE DA TELEVISÃO

TEATRO CARIOCA
RUA SENADOR VERGUEIRO, 238
Tel.: 45-8124
(Gentileza do Guarda Móveis Gato Prêto)
ANTONIO DE CABO apresenta
NATHALIA TIMBERG e SERGIO BRITTO
MEU QUERIDO MENTIROSO
De 3.ª à dom. às 21h30m; 5.ªs. vesp. às 16h15m, dom. vesp. às 17h, sábs. às 20h15m e 22h15m

OSCAR ORNSTEIN apresenta
TONIA CARRERO
JARDEL FILHO
MARGARIDA REY
SÉRGIO VIOTTI
Direção MAURICE VANSAN
TEATRO COPACABANA
QUALQUER QUARTA-FEIRA
3.ªs, 4.ª e 6.ªs: às 21h30m — 5.ªs às 16h e 21h30m — Sábs. às 20h e 22h — Doms. às 16h e 21h30m — Reservas: 57-1818 (ramal teatro)

CIRCO Real Madrid
O MAIOR ESPETÁCULO EUROPEU
DIARIAMENTE ÀS 21 HORAS
QUINTAS E SABADOS ÀS 16 E 21H
DOMINGOS AS 15 AS 17 E 21H
ESTACIONAMENTO PRIVATIVO PARA 500 CARROS
AV. PRESIDENTE VARGAS (PRAÇA 11)

BAR CANGACEIRO
APRESENTA
HELENA DE LIMA
SEGUNDA — TERÇA E QUARTA
ELIZETE CARDOSO
&
QUINTA — SEXTA E SABADO
Rua Fernando Mendes, 25 — "Show", 11,30 horas

LITTLE CLUB
TODAS AS NOITES APRESENTA
Trio Iraquitan — Rosana — Tapajós — Tenório Jr. — Trio Bico de Luz Carlito
RUA DUVIVIER, 87 — L — TEL.: 57-6984

REGISTRO

Aniversários

SENHORES:

Dr. Mário de Assis Rocha, advogado em Belo Horizonte; Artur de Almeida Filho; João Maurício de Medeiros; Manoel Gomes Moreira; Deodoro da Silva Gomes Moreira; José Gomes de Matos; Antônio Francisco Azeredo da Silveira; Afonso Montenegro Louzada da Rocha; Raul da Cunha Gomes; Durval Tompson; José Francisco Lira; Antônio Pereira Arantes; Carlos Barbosa Leite Júnior e Altamiro Inácio da Costa.

— Aniversariou, ontem, o sr. Celso Lúcio Silva, funcionário do Banco do Brasil.

SENHORAS:

Ataíde Ludon; Maria José de Sousa Braga; Judite de Barros Serra; Maria José Alarcon e Antonieta Areias.

Casamentos

ANA CAROLINA PEIXOTO ALBERNAZ-ALFEU DE AZEVEDO — Hoje, 23, às 17h, na Igreja Matriz de São José, no Jardim Botânico, realiza-se o casamento da srta. Ana Carolina Peixoto Albernaz com o sr. Alfeu de Azevedo, produtor e assessor do Departamento de Produção da TV-Rio.

SIMONE DAYAN-JOSE DOS SANTOS NEVES PINHEIRO — No Pretório, na Rua D. Manuel nº 23, às 12h, realiza-se hoje o casamento da srta. Simone Dayan, filha do casal Clemente Dayan-Ema Dayan, com o sr. José dos Santos Neves Pinheiro, filho do casal sr. Joaquim Pinheiro-Maria dos Santos Neves Pinheiro.

Nascimento

MARCUS VINICIUS BRAVO — Nasceu, dia 19 último, o menino Marcus Vinícius, filho da sra. Emanulris Duarte Pinto Bravo e do sr. Luís D. P. Bravo. Serão padrinhos a viúva Leonisce Diniz Pinto Bravo e o dr. Nélson Vinícius Garcia de Sousa.

Missas

Será celebrada, amanhã (dia 23), às 10,30 horas, na Igreja Nossa Senhora Mãe dos Homens, missa por alma do doutor Luís Artur Lopes, pela passagem do seu 90.º aniversário de nascimento, mandada celebrar por sua filha, senhora Sílvia Lopes Pereira.

PEN CLUBE

A diretoria do Pen Clube convida o público carioca para uma conferência do prof. Heitor Praguer Fróis sôbre "Traduções e Tradutores de Herédia" com a colaboração das sras. Edmée Brandi (sra Lígio de Sousa Melo) e Renée Lamounier e apresentação de Oton Costa, presidente da Academia Carioca de Letras.

A conferência será às 17,30 horas de hoje, no auditório do Pen, na Avenida Nilo Peçanha, 26, 13.º andar.

Companhia Urbanizadora São Bento da Lagôa

ASSEMBLÉIA GERAL EXTRAORDINÁRIA

CONVOCAÇÃO

São convidados os senhores acionistas desta sociedade a se reunirem em Assembléia Geral Extraordinária, às 17 horas do dia 8 do mês de outubro de 1964, na sede social na Rua da Assembléia n. 11 — 9º andar, a fim de deliberarem sôbre aumento de Capital e Reforma dos Estatutos.

Rio de Janeiro, 21 de setembro de 1964.

ELIEZAR DYNER — Presidente.

COLUMBIA AUTO-ÔNIBUS S.A.

ASSEMBLÉIA GERAL EXTRAODINÁRIA

Ficam convocados os senhores acionistas da Colúmbia Auto Ônibus S. A., a reunirem-se na sede social na Av Presidente Vargas 2.748, no dia 10 de outubro de 1964, às 10 horas, sendo assunto de deliberação a aprovação do aumento da capital social, exigido pela Lei 4.357 de 16 de julho de 1964.

Rio de Janeiro, 15 de setembro de 1964.

Colúmbia Auto Ônibus S.A.
Agostinho Gomes

TRIO DE TALENTO

Procópio Ferreira, cuja volta ao teatro está assegurada na comedia musicada "Como Vencer na Vida Sem Fazer Fôrça", estêve na noite de ontem, no Teatro Maison de France aplaudindo "Descalços no Parque", agora em seus últimos dias, depois de quatro meses de sucesso. Após a representação, o ator estêve nos bastidores para cumprimentar seus colegas e na foto acima aparece abraçando Ziembinsky e Maria Sampaio que, ao lado de Cecil Thiré e Helena Inês, são os responsáveis por mais êsse sucesso teatral do Rio.

O embaixador Negrão de Lima e outras personalidades confraternizam-se com o presidente da UNSP.

União de Servidores cria melhoramentos e pleiteia salários

"Não transigiremos em relação ao 13.º salário, e para tal será por nós enviado à Câmara projeto à respeito", declarou à reportagem do DC, o sr. Edmílson Jorge de Oliveira, presidente da União Nacional dos Servidores Públicos, por ocasião do coquetel oferecido, ontem, à imprensa no Clube de Engenharia, na passagem do 12.º aniversário da UNSP.

Após tecer também acerbas críticas ao atual plano de classificação do funcionalismo, "desatualizado já no nascedouro e nunca aplicado na prática, sobretudo no tocante às readaptações", o sr. Edmílson enumerou os melhoramentos programados pela atual diretoria da UNSP, entre os quais figuram os Departamentos de Seguros, Empréstimos Rápidos e de Trocas Comerciais.

Medidas

O presidente da UNSP pôs em destaque a dinamização do setor jurídico da entidade e o próximo funcionamento de um departamento de extensão profissional, acrescentando que o funcionário "necessita conscientizar-se de sua utilidade à nação e do decorrente valor junto à sua entidade representativa".

Entre as medidas de inadiável necessidade para uma mais perfeita organização da classe, nosso entrevistado apontou a elaboração de um código que reúna os Estatutos do Funcionário Público e outras leis pertinentes ao mesmo, pois às vêzes ocorre uma nova lei revogar outra anterior, por falta de conhecimento ou aplicação da lei mais antiga.

O dr. Edmílson frisou que os diversos planos traçados para a UNSP serão realizados por superintendências especiais e independentes.

Previdência

Presente ao coquetel, o sr. Bisneir Malani, presidente da União dos Previdenciários do Brasil, hipotecou solidariedade à UNSP, através a pessoa de seu gestor máximo, e adiantou-nos que a UPB pleiteia a criação de um Ministério da Previdência.

Fizeram-se também presentes, entre outras personalidades, o embaixador Negrão de Lima, deputados Antônio Luzimar, João Xavier e Edna Lott, além de representantes da imprensa e líderes da classe.

20 cadeiras de rodas foram entregues na Praça Saens Pena

Mais vinte crianças paraplégicas foram beneficiadas com cadeiras de rodas, doadas por sete clubes tijucanos, sr. Alá Batista, presidente do Clube Municipal e quatro pessoas anônimas que colaboraram com donativos para a campanha que vem sendo realizada pela Associação dos Repórteres Fotográficos do Rio de Janeiro. Com essa doação, a campanha já vem sendo realizada pela Associação dos Repórteres Fotográficos do Rio de Janeiro. Com essa doação, a campanha já entregou um total de 90 cadeiras de rodas.

A campanha da "cadeira de rodas" idealizada por Armindo da Fonseca, na redação do DIARIO CARIOCA, em junho de 1961, que desejava homenagear a passagem do aniversário de seu pai, vem sendo prestigiada por todos: clubes, colégios, comércio, indústria e por particulares, que compreenderam o humanismo de poder dar uma alegria a uma criança impossibilitada de andar.

Débito

No último sábado, a Associação dos Repórteres Fotográficos do Rio de Janeiro que havia garantido o compromisso dos clubes tijucanos de que cada qual doaria uma cadeira de rôdas, para ser entregue pelos repórteres-fotográficos a crianças paralíticas na Praça Saens Peña, ofereceu a vinte crianças escolhidas pelo médico da Academia Militar de Medicina, dr. João Batista Aragão, que escolheu-as por exames de necessidade médica (maior gravidade) e financeira.

Os clubes tijucanos que haviam se comprometido com a ARFRJ em fazer a doação das vinte cadeiras de rôdas, esqueceram-se do compromisso e fugiram a responsabilidade da doação, deixando a Associação dos Repórteres Fotográficos o encargo de dez das vinte cadeiras. Esse débito, será pago com a renda de uma festa a ser realizada na casa do casal Armindo (Dina) Fonseca em Jacarépaguá.

Doadores

Respeitaram o compromisso, demonstrando grande humanismo e espírito de solidariedade humana, os dirigentes da "Casa dos Açôres" (uma cadeira), "Centro de Trás dos Montes e Alto Douro" (uma cadeira), "Casa da Vila da Feira" e "Terras de Santa Maria", (uma cadeira), "Tijuca Tênis Clube" (uma cadeira), "Movimento Popular Carlos Lacerda da Tijuca" (duas cadeiras), "América Futebol Clube" (uma cadeira), "Rotary Clube da Tijuca" (duas cadeiras), sr. Allah Batista, presidente do Clube Municipal (doação pessoal de 20 mil cruzeiros) e quatro pessoas anônimas que contribuiram com cêrca de 3.100 cruzeiros.

Os dirigentes da Associação dos Repórteres Fotográficos e o próprio casal Armindo Fonseca em declarações à nossa reportagem "lastimaram a atitude de alguns clube da Tijuca que embora houvessem se comprometido a doar uma cadeira de rôdas, esquivaram-se ao compromisso e, o que é mais importante: a fazer uma criança paralítica sorrir, de poder locomover-se, mesmo através de uma simples cadeira de rôdas".

Cresce, espetacularmente, a produção tritícola no Sul

Cresce, espetacularmente, a produção de trigo no Sul do País que, segundo dados apresentados à SUNAB, chegará êste ano a 400 mil toneladas no Rio Grande do Sul e 50 mil no Paraná, contra 80 mil produzidas no ano passado. A fim de incentivar mais a nossa triticultura, o sr. Arnaldo Taveira, titular demissionário da SUNAB, submeteu ao ministro da Agricultura, sr. Hugo Leme, estudos para a fixação dos preços dêsse trigo.

De acôrdo com os referidos estudos, o govêrno, além da garantia de preço mínimo, promoverá, através do Banco do Brasil, a compra e a comercialização de tôda a produção tritícola nacional.

Banha importada

A primeira partida de banha importada dos Estados Unidos, pela SUNAB, com base na Public Law 480, que regula a venda dos excedentes da produção daquela nação ao exterior, deverá chegar à Guanabara, amanhã, pelo navio "Mormacsaga", segundo a estação marítima do Arpoador.

Este primeiro carregamento, segundo informações prestadas pela Companhia Brasileira de Alimentação (COBAL), consta de 500 toneladas, que virão embaladas em latas de, aproximadamente, 17 quilos. O total da importação é de 9.500 toneladas e serão entregues à COBAL, que fará a distribuição, atendendo os mercados mais atingidos pelo encarecimento do produto.

Vai baixar

Nossa reportagem, presente na Bôlsa de Gêneros Alimentícios, ontem, ouviu inúmeros atacadistas e varejistas, todos unânimes em afirmar que a chegada dêsse produto importado, fará cair, consideràvelmente, o preço da banha nacional, que alcançou nesses últimos meses preços vertiginosos.

Afirmaram, também, que o produto americano não deve ser lançado no mercado com o intuito deliberado de fazer baixar o preço da banha nacional. Deve ser lançada, apenas, para conter a elevação constante que está tendo o produto nacional, frisaram.

Fiscalização

Ontem, a fiscalização da SUNAB no Estado da Guanabara, notificou 190 firmas autuadas, a recolherem àquela delegacia, o valor das multas arbitradas no total de .... Cr$ 55.026.500,00.

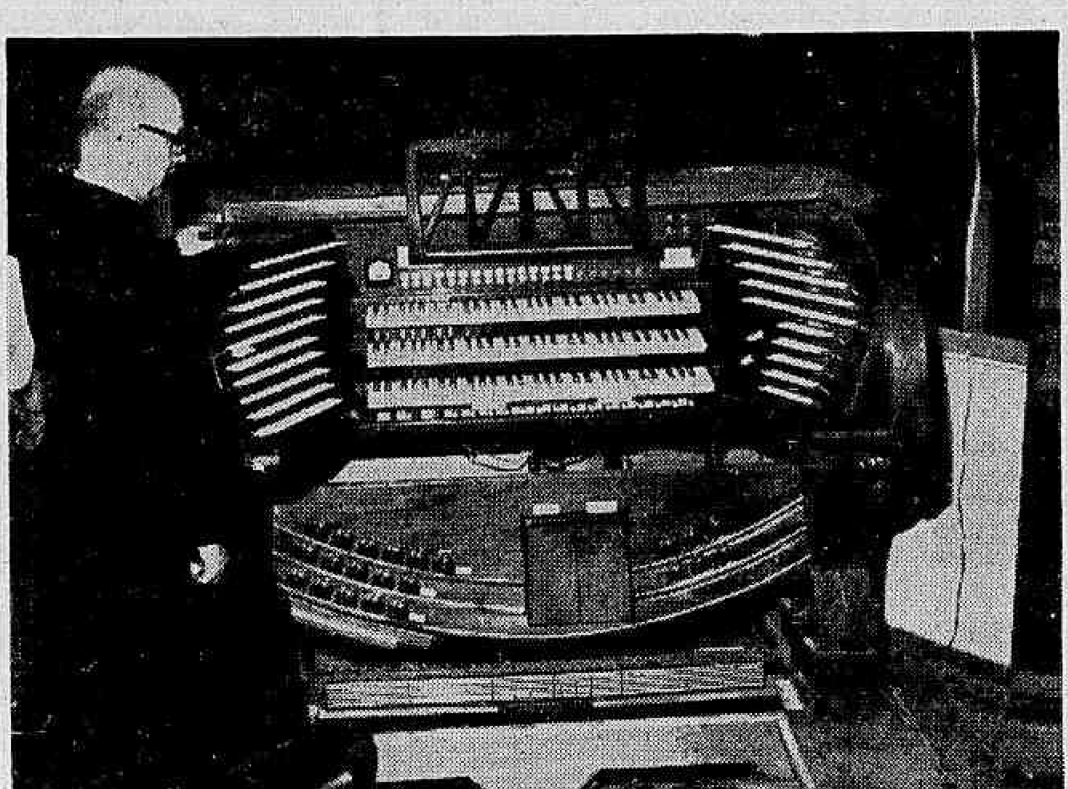

Colégio vai fazer festa: obras sociais

Promovido pela Associação de Pais e pela diretoria do Colégio Santo Antônio Maria Zacaria, será realizada no próximo dia 26, uma grande festa em benefício das missões e obras sociais da primeira entidade.

A festa que está sendo organizada com barraquinhas que oferecerão rifas, jogos, leilões e outros tipos de entretnimento, terá ainda, uma apresentação especial dos cães amestrados da Polícia Militar da Guanabara. Uma banda de música da Marinha de Guerra animará o ambiente.

TURISMO BRASIL E.U.A.

Chegou, ontem, ao Rio de Janeiro, o sr. Robert C. Booth, gerente-geral de Vendas do Departamento Latino-Americano da Braniff, que veio ao nosso país estudar problemas relativos ao afluxo de turistas à nossa cidade, durante a realização dos festejos do IV Centenário O sr. Booth, que é especialista em matéria de turismo, membro da SATO (South American Travel Organization) deverá coordenar com várias agências de turismo, autoridades e profissionais de viagem a forma de atrair o maior número de americanos do sul e do norte para assistirem às comemorações, que deverão marcar com brilho, o IV Centenário do Rio de Janeiro. Na foto, o sr. Booth, quando desembarcava no Galeão.

Matriz festeja com bênção maior órgão jà feito no Brasil

Com a participação do organista suiço Fritz Hofer, terão início sábado próximo, às 18 h, as festividades da bênção do Órgão da Matriz de Cristo Redentor, nas Laranjeiras. O órgão, que é o maior construido no Brasil, foi fabricado em Nôvo Hamburgo, Rio Grande do Sul, por J. Edmundo Bohn S.A., tem 14,40m de frente, 11,80 de altura e pesa 13 toneladas.

Oito pessoas da fábrica estão empenhadas na montagem do instrumento, que tem ainda 3.500 tubos, 15 mil metros de fios para o comando, cinco carreiras de combinações livres, dez combinações fixas e funciona acionado por duas turbinas de 2 HP cada uma. A mesa de comando é portátil, sob rodas, e possui três teclados manuais e um para pedaleiro. No ano passado o órgão foi comprado por Cr$ 13 milhões, mas seu custo atual é de Cr$ 45 milhões.

Reparos

— "A Matriz — disse ao DIÁRIO CARIOCA o padre José Maria Wisniewski, músico da Igreja está se preparando para o IV Centenário, e para isto já providenciou reparos no piso e nos vitrais, êstes pintados, por um artista alemão radicado em São Paulo, e que representam as 14 obras de Misericórdia, corporais e espirituais, sete de cada lado. A mesa da comunhão é de ferro fundido e foi feita aqui no Rio".

Programa

O programa com que a Matriz de Cristo Redentor comemorará a bênção do nôvo órgão e para qual já fôram convidados o Governador Carlos Lacerda e todos os músicos da cidade começará com uma alocução do Padre José Wisniewski. A seguir a bênção solene pelo padre Frederico Homel e execução de obras de Bach, Haendel, Verdi e Mozart. No domingo, as solenidades de Santa Cecília, às 8 horas, e novamente execução de obras musicais.

"AGORA É TARDE E INÊS É MORTA"

O cidadão Roberto Matos Lourenço, nomeado por concurso para motorista do Estado não compareceu para tomar posse, desde 8 de fevereiro. Requerendo a revalidação do decreto de nomeação, o governados Carlos Lacerda deu o seguinte despacho: "Êste começou mal. Nomeado em 8 de fevereiro não compareceu à posse no prazo. Em 31 de agôsto (6 meses depois) requer revalidação do decreto de nomeação e junta um atestado médico, aliás com tôda a pinta de gracioso.

Ficou invalidado 6 meses? Não é o que diz o atestado que declara ter sido tratado pelo médico de 18 de fevereiro a 25 de março. Agora é tarde, Inez é morta. Indeferido.

Reunião nacional dos responsáveis pelo Censo Escolar

Está prevista para o próximo mês de outubro, nesta capital, uma reunião do Censo Escolar Nacional, para uma tomada de posição em tôrno das providências que deverão ser adotadas, com vista à transmissão de instruções capazes de assegurar as condições de êxito ao empreendimento, que tem como patrocinadores o Ministério da Educação e Cultura e o Instituto Brasileiro de Geografia e Estatística.

Para êsse fim, a Comissão Central está convocando os presidentes das Comissões Estaduais, devendo a reunião ser presidida pelo professor Carlos Pasquale, diretor do INEP e presidente da Comissão Central, e efetuada na Casa do Professsor, em Santa Teresa.

Advogado do DER-GB foi a São Paulo

Com a finalidade de tratar de assuntos ligados ao Departamento de Estradas de Rodagens do Estado da Guanabara, viajou no último sábado para São Paulo, o dr. Hélio Monerath, chefe do Serviço de Assistência Jurídica dessa autarquia.

O conhecido advogado carioca deverá regressar ao Rio de Janeiro no próximo dia 25, quando reassumirá seu pôsto no Departamento de Estradas de Rodagens.

Extinção de CTOS e CIS vai moralizar administração: Brito

— A extinção da Comissão de Impôsto Sindical e da Comissão Técnica de Orientação Sindical é um dos atos mais profundos do atual govêrno visando a moralização da administração pública e ao aprimoramento do Ministério do Trabalho, que está sem condições para dar cumprimento a qualquer programa social de pêso.

Esta declaração foi feita, ontem, pelo sr. Armando de Brito, presidente da comissão que elaborou a minuta do anteprojeto de extinção daqueles organismos e de criação e transformação de novos órgãos que deverão substituí-los.

Disse o sr. Armando de Brito que a extinção do Fundo Social Sindical (que aplicava as verbas através da Comissão de Impôsto Sindical e da Comissão Técnica de Orientação Sindical) tem um alcance muito maior do que demonstra, pois atende à necessidade de criação de um órgão de nível departamental para cuidar dos problemas da mão-de-obra, do desemprêgo e do salário.

O anteprojeto cria o Conselho Superior do Trabalho Marítimo — para tôdas as questões ligadas ao trabalho marítimo; o Departamento Nacional de Emprêgo e Salário — para executar a política governamental de salário e solucionar o problema do desemprêgo; o Departamento Nacional de Segurança e Higiene do Trabalho — resultante da transformação da Divisão de Higiene e Segurança do Trabalho e resolverá os problemas inerentes à medicina e engenharia do trabalho.

Outra inovação é a criação das delegacias regionais do trabalho na GB e no DF, que cuidarão dos assuntos regionais, desafogando o Ministério do Trabalho, que terá mais tempo para tratar dos assuntos nacionais.

Esclareceu o sr. Armando de Brito que muitas atribuições dos órgãos extintos passarão ao Departamento Nacional do Trabalho: cursos de legislação social, trabalhista, incentivo e organização de cooperativas e fiscalização do Impôsto Sindical, enquanto êste não fôr extinto — são algumas dessas atribuições. O Fundo Sindical, adiantou, será extinto gradativamente, à partir de 1 de janeiro de 1967, através de normas a serem fixadas por comissão nomeada pelo ministro do Trabalho.

Todo o acêrvo dos órgãos extintos será transferido para o Ministério, onde será, também, relotado o pessoal admitido naqueles órgãos até julho de 1963. Um grupo de trabalho tratará dêste assunto e elaborará orçamentos para a transferência do pessoal e do patrimônio.

— Os órgãos criados e transformados não acarretarão de imediato nenhum ônus para o Tesouro Nacional, pois até 1966 os 20% do Impôsto Sindical serão destinados, exclusivamente, às despesas de transferência e funcionamentos — disse o sr. Armando de Brito.

A "DIVINA" CANTA CLÁSSICO

Elizete Cardoso, conhecida como a "Divina" por ser considerada como a maior intérprete da música popular brasileira, vai agora interpretar as "Bachianas", de Vila-Lôbos, num concêrto no Teatro Municipal de São Paulo e disse à nossa reportagem que "cantará com voz de cantora popular: a sua voz".

A 'Divina' cantará 'Bachianas' com vóz de cantora popular

"Não estou estudando canto clássico para cantar as "Bachianas", de Vila-Lôbos, no próximo dia 12 de outubro, no Teatro Municipal de São Paulo" — afirmou, ontem, à nossa reportagem, com exclusividade, a cantora Elizete Cardoso.

A famosa cantora brasileira, conhecida como a "Divina" e intérprete de tantos sucessos, como: "Feitiço da Vila", "Chão de Estrêlas", "Serenata do Adeus" e tantas outras, desmentiu através do DIARIO CARIOCA qualquer mudança em sua vida artística e fêz questão de frisar que interpretará as músicas de Vila-Lôbos com a "sua voz".

Confusão

"Existe um mal-entendido que vai tomando vulto nos noticiários e entre meus próprios conhecidos, mas quero esclarecer que fui convidado pelo maestro Diogo Pacheco para cantar as "Bachianas nº 5" de Vila Lôbos, mas como sempre cantei e não como clássico, como estão dizendo por aí" — prosseguiu a consagrada intérprete da música popular brasileira.

"Posso garantir que não estou estudando canto clássico, pois seria muita pretensão de minha parte, após 28 anos de carreira artística, ir estudar sòmente para interpretar músicas mais sérias. Será a cantora popular cantando música erudita de Vila Lôbos com a sua própria vóz". E, afirmou: Essa confusão que estão fazendo está me deixando preocupada, pois as músicas são muito sérias e já foram gravadas por grandes cantoras clássicas".

Idéia

Dizendo como foi que "aconteceu" o convite para interpretar as "Bachianas", a "Divina" Elisete Cardoso disse: "Era uma idéia antiga do maestro Diogo Pacheco, que segundo suas próprias palavras quando ouviu o meu long-play "Canção do Amor Perfeito" de Ton e Vinicius, onde canto uma música chamada "Modinha", achou que eu poderia cantar as "Bachianas", pois a tessitura da música daria bem com a minha vóz".

Própria voz

"Estou satisfeita de poder cantar músicas eruditas de Vila Lôbos, sendo mesmo uma grande realização dentro da minha vida artística, embora a responsabilidade seja enorme".

Elisete Cardoso, a maior intérprete da música popular brasileira, concluindo suas palavras ao DIARIO CARIOCA, voltou a afirmar: "Quero que fique bem claro que eu vou cantar as "Bachianas" com minha própria voz. Será a cantora popular interpretando a música clássica".

Regina Célia tenta arrebatar para IBM título primaveril

Com uma diferença de 1.400 mil votos, foi eleita "Rainha da Primavera" do Clube IBM do Brasil a bonita morena Regina Célia da Costa Oliveira, que obteve dois milhões de votos contra 600 mil da segunda colocada, no concurso interno entre os associados.

A moreninha de 19 anos, aluna da Faculdade de Filosofia da Guanabara, que pela primeira vez entra em um concurso de beleza, disputará no próximo dia 10 de outubro, no Tijuca Tênis Clube, o cobiçado título de "Rainha da Primavera dos Clubes Cariocas", promoção do DIARIO CARIOCA, TV-Continental e Rádio Guanabara.

Clubes

Prosseguindo na fase preliminar, o concurso "Rainha da Primavera dos Clubes Cariocas" vem ganhando a cada dia que passa uma nova candidata, pois os clubes da cidade vêm realizando seus concursos internos e escolhendo suas representantes que no próximo dia 10, no ginásio do Tijuca Tênis Clube receberão da bonita morena Valdelice Gonçalves de Azevedo o cetro, a faixa e a coroa de soberana dos clubes cariocas. A comissão julgadora formada por jornalistas, escultores, modistas e outros elementos conhecedores da beleza primaveril da mulher brasileira será conhecida minutos antes do desfile.

O Clube IBM do Brasil apresenta-se agora com uma forte concorrente: a morena Regina Célia da Costa Oliveira, que obteve o primeiro lugar com um milhão e quatrocentos mil votos contra 600 mil da segunda colocada. A moreninha tem 19 anos, é carioca do Rio Comprido, tem 1,60 cm de altura, cabelos e olhos castanhos, além de uma beleza tôda primaveril.

Casamento e automóvel

Regina Célia visitou na tarde de ontem, a redação do DIARIO CARIOCA, onde declarou que "adora dirigir automóvel e seu maior sonho é possuir um, na côr azul". Falando de casamento, a candidata do IBM afirmou: "Espero um dia casar e ter no mínimo três pimpolinhos. Tenho esperanças de elevar o mais alto possível o nome do meu clube, e se possível arrebatar a coroa da primavera dos clubes cariocas", disse Regina Célia, que concluiu afirmando que desfilará com um vestido de renda branca, bordado com paetê, sapatos brancos e uma estola verde.

PRIMAVERA

Regina Célia, a bonita morena da foto, representará no próximo dia 10, no Tijuca Tênis Clube a IBM, tentando obter para seu clube o título de "Rainha da Primavera dos Clubes Cariocas".

'SHOW' DA CIDADE

Quadrilha ludibriava

Centenas de funcionários do Estado, foram ludibriados em sua boa-fé, por uma quadrilha que vendiam-lhes certificados falsificados dos cursos primário e ginasial, como vem de ser apurado por funcionários da Secretaria de Administração e pela DOPS.

O governador Carlos Lacerda já foi informado do caso e aguarda o resultado das investigações que estão sendo feitas — já em fase final — para demitir "a bem do serviço público", qualquer funcionário que tenha ligação com a "gang".

Quanto aos funcionários ludibriados, é pensamento da Administração, reconhecendo que foram vítimas de sua boa-fé, perdoá-los, pois, a maioria dêles tiveram seus requerimentos arquivados e, aquêles que foram melhorados ou promovidos, foram dispensados da exigência da apresentação dos referidos certificados.

Lacerda inspecionou o presídio de Bangu

Em companhia do secretário de Justiça, sr. Alcino Salazar, e do promotor Ciro Santos, coordenador do Sistema Penitenciário, o governador Carlos Lacerda visitou, ontem, o Presídio de Bangu, percorrendo tôdas as suas dependências, inclusive a seção de mulheres.

Determinou o sr. Carlos Lacerda que o promotor Ciro Santos fizesse uma lista dos sentenciados que já terminaram as suas penas e que ainda não foram soltos e que o seu assistente Teobald. Moñerat pagasse a dívida de cinco mil cruzeiros do detento Nivaldo Campos Bezerra, cuja pena já havia terminado e o mesmo fôsse posto em liberdade.

PROVIDÊNCIAS

Após a sua visita, o governador determinou melhor alimentação para os presos; que a CTC fornecesse diversos brinquedos para a creche da penitenciária feminina de Bangu e recuperasse os aparelhos eletro-domésticos do Presídio.

Atropelado pela lambreta

Vítima de atropelamento, foi medicado, ontem, no Hospital Getúlio Vargas, onde ficou internado, com fratura da perna esquerda, contusões e escoriações generalizadas, Francisco Caetano Barbosa, português, de 73 anos (Rua Preira Landim, 23 — Ramos).

A vítima foi atropelada por uma lambreta de chapa RJ 46-43, conduzida por José da Costa, na Rua Uranos, em frente à cancela. O lambertista foi prêso em flagrante e conduzido ao 21º Distrito Policial.

Radialista prêso e incomunicável

O radialista Saulo Gomes que deixara seu asilo no Uruguai com o intuito de ver seu filho que nascera na Guanabara, foi prêso na sexta-feira, em Copacabana por policiais da DOPS, quando se encontrava no apartamento de um irmão.

Saulo Gomes está incomunicável na Polícia Central. Dois porteiros do edifício também foram presos, mas, após prestarem depoimentos, foram postos em liberdade.

Médico assaltado

Foi assaltado e agredido, na madrugada de ontem, no largo da Carioca, por um desconhecido de côr parda, e medicado no Hospital Sousa Aguiar, com ferimento no frontal e faces, o médico da SAMDU Vitorino Duarte Tôrres (Rua Alrees Saldanha, 25). A vítima após ser medicado, compareceu ao 5º Distrito Policial onde apresentou queixa.

Publicado o orçamento do Estado

Foi publicado no Diário da Assembléia a mensagem orçamentária do Estado, fixando a despesa e estimando a receita para o ano vindouro. A receita está prevista em quatrocentos e quarenta e três bilhões, cento e oitenta e nove milhões de cruzeiros. A despesa está fixada em quatrocentos e setenta e cinco bilhões trezentos e trinta milhões, trezentos e nove mil cruzeiros.

Nessa mensagem, o governador Carlos Lacerda afirma mais uma vez que em cinco de dezembro do ano que vem passará o govêrno ao seu substituto e pede a Assembléia que poupe ao povo a humilhação e o prejuízo do "mandato tampão", a que classifica de "escamoteação à vontade do povo, uma burla e uma farsa".

Exames de Madureza

O professor Antônio Carlos Azevedo, chefe do gabinete do Secretário de Educação informou que estão abertas até o dia vinte e um, as inscrições para a prestação de exames de madureza de acôrdo com a Lei de Diretrizes e Bases do Ensino. Os interessados estão sendo atendidos nos colégios Sousa Aguiar, Visconde de Cairu, Brigadeiro Schorcht, Mendes de Morais e Daltro Santos.

Recuperação das frotas de transporte

O general Salvador Mandim, Secretário de Serviços Públicos do Estado, em portaria de ontem, deu prazo de cinco mêses para que as emprêsas de transportes coletivos que funcionam no Estado recuperem sua frota de veículos e cumpram as exigencias para operar. Findo êste prazo, as emprêsas faltosas terão suas concessões cassadas.

Mais duas escolas primárias

Mais duas escolas públicas serão entregues ao povo pela Secretaria de Educação. A Jenny Gomes, na Avenida Paulo de Frontin, com 10 salas e capacidade para 800 alunos, em dois turnos, construída por iniciativa do deputado Geraldo Ferraz, da UDN, com apôio financeiro da população do Rio Comprido. A outra, a Shakespeare, à Rua Jardim Botânico, com cinco salas e capacidade para quatrocentos alunos.

Mistério na morte do mecânico

Só o resultado do laudo cadavérico procedido no corpo de Orlando Alves da Silva, que faleceu no Hospital Salgado Filho, poderá positivar se a vítima veio a morrer dos ferimentos adquiridos na cabeça ou proveniente de um veneno que teria adicionado a aguardente que bebera no bar "Bombalense".

Quem levantou a suspeita de suicídio, foi o irmão da vítima, Juranidr Alves da Silva, que declarou no 28º Distrito Policial, suspeitar que dificuldades financeiras vinham deixando o mano acabrunhado. Embora exercesse a profissão de mecânico e ter atravessado uma fase de "ouro" — acentuou últimamente, encontrava-o sempre em sua residência, à rua Vaz Caminha, 275, em profunda tristeza, alegando multas vêzes, que não estava ganhando dinheiro para saldar seus compromissos.

Criadas divergências na morte de Perpétuo

O promotor Antônio Vicente da Costa Júnior já tem em seu poder os sete laudos que aguardava para complementar o processo de assassínio do detective Perpétuo, que propicia-lhe a denúncia contra os criminosos, detectives Jorge Galante e Moisés Castro, o "Gordo".

Como foi noticiado amplamente, a morte de Perpétuo traumatizou a própria opinião pública, ao saber que o velho policial — segundo testemunhas — foi desacatado pelo seu matador e imobilizado pelo detective Moisés, que o deixou sem meios para defender-se da morte. Entretanto, a afirmativa dos peritos Sérgio Antero da Silva Pessoa e Casemiro dos Santos, contraria as incisivas afirmações das testemunhas, segundo as quais Perpétuo estava caído quando foi alvejado por Galante.

CONTROVÉRSIAS

Partindo-se do que afirmaram, com a vítima já caída ao solo, a trajetória da bala de forma alguma poderá coincidir com o que descreve o legista, ao relatar no laudo que o projétil em seu percurso tenha partido "da esquerda para a direita, ligeiramente de baixo para cima".

Por outro lado, esclarecem os peritos que o disparo mortal foi efetuado de mais de um metro e meio de distância, entre a vítima e o atirador. Como o laudo está assinado com data de 16 do corrente, o tiro a que se referem os peritos teria sido feito após o dia 6, cinco dias decorridos da morte de Perpétuo de Freitas.

CONCLUSÃO DIFÍCIL

Pelo que se conclui, o promotor Antônio Vicente da Costa Júnior já deve estar intrigado com as divergências encontradas nos laudos, cujas peças iniciais vão propiciar-lhes um estudo difícil de conclusão, tendo em vista as séries controvérsias dos peritos dos Institutos Médico Legal e de Criminalística, que entram em choque com as declarações daqueles que presenciaram o crime.

Palestra na Academia de Medicina

O professor Ivor Griffths, da London University e da University of East Africa, pronunciou, ontem, na Academia Brasileira de Ciências, palestra sôbre o tema "Limb Growth Amphibies", perante numerosa assistência.

Na mesma ocasião, foram feitas as seguintes comunicações: "A polarografia do estado da dinâmica cardíaca", pelo professor Carvalho Azevedo; "Aspectos submicroscópicos da embrionária em culturas de tecidos", pela acadêmica Hertha Meyer; "O inibidor de tripsina do feijão macassar (vigna sinensis)", pelo acadêmico M. Mateus Ventura; e "Isolamento de coinética da ação antienzimática", pelo dr. J. Xavier Filho.

O SÍMBOLO IV CENTENÁRIO EM BRINDES

O secretário de Turismo, sr. Leoberto Castro Ferreira, fará entrega, hoje, das autorizações para o uso do símbolo oficial do IV Centenário pelas indústrias, emprêsas de publicidade e divulgação e agências de viagem.

Sòmente as emprêsas autorizadas poderão utilizar o símbolo em "souveniers", brindes em geral e campanhas de vendas e promoção, sendo a autorização concedida, gratuitamente, mediante o preenchimento de formulário que se encontra à disposição dos interessados na Superintendência do IV Centenário.

A entrega das autorizações já concedidas será realizada na Superintendência do IV Centenário, na Rua Real Grandeza.

CULTO AFRICANO

Peças autênticas utilizadas pelos africanos, em seus cultos, estarão expostas no Museu Nacional de Belas Artes.

Senghor inaugurará mostra com peças autênticas africanas

Uma mostra com 327 peças, tôdas efetivamente utilizadas nos cultos africanos, representando 40 estilos diferentes, será inaugurada, sábado, às 18 horas, no Museu Nacional de Belas Artes, pelo presidente Leopoldo Senghor.

O chanceler Vasco Leitão da Cunha, o ministro da Educação, professor Suplici de Lacerda, e o governador Carlos Lacerda deverão comparecer à abertura da exposição, que é classificada pelo diretor do MNBA, professor José Roberto Teixeira Leite, como "a mais importante no gênero, entre as realizadas na América do Sul, e uma das de maior valor do mundo".

PEÇAS AUTÊNTICAS

O acervo pertence ao Museu de Etnologia do Instituto Francês da África Negra, da Universidade de Dacar, que encarregou o sr. Thian Bodiel para proceder à mostra no Brasil.

Tôdas as peças são autênticas, por terem sido usadas pelos africanos, e provêem da Guiné, Costa do Marfim, Mali, Daomé, Alto Volta, Camarões, Serra Leoa, Ibéria, Ligéria e Território da Nigéria. Pela primeira vez, os objetos foram deslocados da África e pela segunda, retiradas do Museu.

CULTO E OBRAS

A exposição compõe-se de estátuas, máscaras, objetos funerários, estatuetas, instrumentos musicais e agrícolas, ornatos e utensílios de cêrca de quarenta estilos tribais, salientando-se as obras de estilos Bobo, Banbara, Dogen, Minianka, Sonufo, Baulê, Fon, Lobi, Dan, Nagô, Mendê e Ioruba.

Só da Costado Marfim, que tem Korhogo como cidade-santa, vieram 125 peças, que integram o culto denominado "Lo". Esse culto foi abandonado em 1958, surgindo um outro chamado "Massa". Simbolizado por ufm carneiro, menos material e mais subjetivo.

A exposição de esculturas da África Negra inclui também valiosas peças da tapeçaria africana, sendo que os objetos de escultura são em metal e madeira.

Durante um mês estará funcionando no Museu Nacional de Belas Artes, e a partir de outubro será promovida a exibição de filmes especiais, audições musicais e conferências. Depois de encerrada no Rio irá para São Paulo, Paraná, Rio Grande do Sul, Salvador e Recife.

Juiz de Menores diz porque censurou programas de TVs

O juiz de Menores, sr. Alberto Cavalcânti de Gusmão, esclareceu que não exorbitou de suas funções, nem se investiu de prerogativas que não possui ao estabelecer horários de programas para as emissôras de rádio e televisão, objetivando com isso a preservação moral e psicológica da juventude.

Os artigos 53, letra H, e 66 e 68 do Código de Telecomunicações dão ao juiz de Menores a prerrogativa de representar ao ministro da Justiça "para aplicação de multa, suspensão de concessão e de permissão, até 30 dias, nos casos de ofensa à moral pública, familiar e aos bons costumes" — explicou.

CÓDIGO

— Por outro lado —acrescentou o juiz Cavalcânte de Gusmão — o Código de Menores proíbe, taxativamente, a apresentação, ante menores de 18 anos, de todos os espetúcullos que possam prejudicar a formação intelectual ou física da mocidade, despertendo-lhe maus instintos e corrompendo-a pela fôrça de suas sugestões. Ora, isso é o que mais têm feito as emissôras de rádio e principalmente de televisão, invadindo os lares com programas muita vez de caráter abertamento fescenino, e que representa sério problema para os pais, que nem sempre podem exercer completa vigilância sôbre os filhos.

Prosseguiu o juiz de Menores da Guanabara:

— Mas, aí da, há mais dois lembretes a fazer, a título de esclarecimento da suposta ingerência indébita do Juizado de Menores: o artigo 53, n. XII, do Código de Organização Judiciária, estabelecem que a autoridade protetora dos menores pode protegê-los e assisti-los com quaisquer providências que julgue convenientes, ao seu arbítrio. O outro lembrete é relativo ao Regulamento do DFSP que, em seu artigo 273, considera que o Serviço de Censura deve levar em conta os critérios adotados pelo juiz de Menores ou outras autoridades judiciais.

E concluiu o titular da Vara de Menores da Guanabara com as seguintes palavras:

— Quanto ao que se tem alegado sôbre proibição de novelas na televisão, trata-se de indisfarçável distorção intencional dos propósitos do Juizado. Como qualquer outro gênero de espetáculos êste também pode ser impróprio para menores de 10, de 14 ou de 18 anos de idade. E, segundo êsse critério de classificação das "Normas Para Espetálos para Menores", tais novelas são permitidas nos horários estabelecidos de acôrdo com os níveis de idade, e que são, respectivamente, às 21, 22 e 23 horas. Qualquer exibição ou audição, incrusive novela ou filme, que seja educativo e sem inconvenientes à preservação moral e psicológica da infância e da juventude, poderá ser apresentada em horário livre de limitações.

Identificação de provas

O professor Dagomir Azevedo, diretor da Escola do Serviço Público determinou que no dia 25 seja identificada a prova escrita especializada para professor de Educação Física, na Escola Ferreira Viana e no dia 28, a de auxiliar de laboratório da SUSEME.

Diagnóstico incompleto matou menor

Um diagnóstico incompleto dos médicos da Clínica Doutor Alean, na rua da Emancipação, 9, foi a causa da morte do menor Antônio Carlos da Silva (10 anos, filho de Antônio da Silva, rua coronel Brandão, 5 — apt. 201 — São Cristóvão), que caíra de um muro de dois metros e fraturara a clavícula e ali se apresentara, inclusive, com traumatismo do crânio.

O fato ocorreu na sexta-feira última, quando seus pais levaram-no a referida clínica, tendo os médicos constatado apenas fratura da clavícula, engessando-o e determinando que poderia ficar na residência.

EXPIROU

Como seu estado se agravara, foi levado ao Hospital Sousa Aguiar, onde a equipe médica do dr. Luís Cláudio ao examinar-lhe, deparou com o mal que o levara à morte: traumatismo do crânio. Empregaram os cirurgiões todos os recursos da ciência para salvá-lo, mas tudo foi negativo, tendo o menino expirado.

Apenas três detectives nas diligências da Vigilância

Muito embora o delegado demissionário da Vigilância, sr. Aristides Ventura venha afirmando que está tudo normal em sua delegacia, a verdade é que as diligências que vinham sendo realizadas para capturar o marginal "Cara de Cavalo", estão pràticamente encerradas.

Apenas o comissário José Aliverti, com três detetives, continua tentando encontrar uma pista que o leve ao marginal. Tôdas as diligências, até agora realizadas, tiveram resultados negativos. Ao que tudo indica, "Cara de Cavalo", auxiliado por outros marginais, consegue sempre estar distante do local onde a polícia se encontra.

O assaltante "Wilan Maluco", comparsa de "China Prêto", "Miguelzinho", "Murilão" e "Tutuca", que havia sido prêso em Madureira pelo comissário Aliverti, foi pôsto, ontem, em liberdade, graças a um "habeas-corpus" impetrado pelo advogado Dirceu Mendes. "Wilson Maluco" e filho adotivo do banqueiro Lourival Ribeiro, o "Pirulito" que foi prêso sábado último, num flagrante de contravenção.

"FÉRIAS"

"Pirulito", que vinha pondo em polvorosa os moradores de Madureira, Irajá e Vaz Lôbo, através de seus "empregados", conhecidos marginais como "Murilão" "Miguelsinho" "Pororoca", China Prêto" e "Tutuca", além de seu filho "Wilson Maluco", com o flagrante de sábado último irá tirar umas "férias" forçadas de aproximadamente dois anos, já que tem antecedentes.

ASSISTÊNCIA AOS LÁZAROS

O Hospital dos Lázaros (atual Frei Antônio) instituição de iniciativa privada, sita na Praça Mário Nazaré nº 32, São Cristóvão, telefone: 28-0045, aceita qualquer auxílio ou donativo para assistência aos enfermos hansenianos ali internados. Dirigir-se, no local, à Irmã Superiora.

Seu sangue salvará vidas -

Sindicato quer carne de primeira liberada para voltar a vender

O Sindicato do Comércio Atacadista de Carnes Frescas e Congeladas distribuiu nota oficial, ontem, defendendo a liberação da carne de primeira, no atacado e no varejo, e a proibição total da industrialização de dianteiros, até fim de novembro, como única fórmula possível para debelar a atual crise no abastecimento.

A nota atribui tôda a carência de carne no mercado à atitude dos proprietários do gado, afirmando não ser possível esperar milagres dos abatedores, obrigando-os a comprar por Cr$ 8 mil a arrôba e vender o produto tabelado na base de Cr$ 6 mil, o que daria prejuízos mensais de Cr$ a Cr$ 40 milhões.

A SITUAÇÃO

O gado gordo existente no Brasil Central, juntamente com a carne congelada estocada, dá para garantir o abastecimento normal até o fim do ano, segundo o sindicato, que adianta ser o fato do preço do gado magro para pasto estar subindo que ocasiona a crise: os invernistas não querem vender a arrôba por Cr$ 6 mil, preferindo deixar o gado emagrecer para vendê-lo no próximo ano, caso não obtenham compradores que paguem a arrôba a Cr$ 8 mil.

Esta situação, adianta o Sindicato, força o mercado negro, facilita a especulação por parte dos retalhistas e provoca o aumento dos preços de peixes e aves — cuja procura aumenta: "O povo sofre e se aborrece muito mais quando há falta de carne, do que quando sobe o preço" — dizem os comerciantes.

TABELAMENTO

O tabelamento, nos últimos 25 anos, nunca resolveu o problema do abastecimento de carne — pois isto depende sòmente do preço do boi — e sempre trouxeram prejuízo e confusão para o povo, prossegue a nota.

O Sindicato do Comércio Atacadista propõe a liberação total da metade do boi considerada carne de primeira: alcatra, chã, patinho, filé mignon, filé sem uba e pá, continuando tabelados os demais tipos: assém, peito, costela e capa de filé.

Finalmente, propõe o aumento da produção e contrôle das exportações, afirmando que se o preço subiu demais nos últimos cinco anos é porque a produção mal deu para o consumo interno.

DC no Estado do Rio

BASTIDORES & NOTÍCIAS

De JOURDAN AMORA

Codificação de leis ganha campanha: fim à balbúrdia

Num primeiro passo para contribuir para o propósito de simplificar, atualizar e codificar as leis fiscais do Estado do Rio o deputado Kifer Neto requereu ao secretário das Finanças, através da mesa da Assembléia Legislativa, as cópias de tôdas as leis, regulamentos e portarias fiscais em vigência no Estado.

O parlamentar trabalhista baseou-se em comentário sôbre o assunto, feito nesta seção, ao mesmo tempo em que se empenhava em homenagear o funcionário fiscal, Roberto Pinto Brown, que deu os primeiros passos neste sentido. Vai convidá-lo à integrar-se na sua assessoria técnica, encarregada de apresentar a Codificação das Leis Fiscais fluminenses, após a sua atualização.

Após obter oficialmente a coletânea das leis fiscais existentes, o deputado tenciona examiná-las, para promover sua atualização e a eliminação dos dispositivos conflitantes, para preparar sua codificação. Logo a seguir estudará com as autoridades executivas, os regulamentos, portarias e ordens de serviços, usando o mesmo critério.

Tal iniciativa visa acabar com a balbúrdia na legislação fiscal do Estado, que tem criado sérios embaraços à fiscalização e aos contribuintes, prejudicando a arrecadação do Estado.

CONFIDENCIAIS

1 — O mundo político fluminense vai se deslocar, hoje, para o Estado da Guanabara. E que, às 18 horas, na Capela da Universidade do Brasil será celebrado o casamento dos jovens Astrid e Miguel, êste, filho do deputado Augusto De Gregório e sra. Regina Almeida dos Reis. A noiva é filha do casal Friedrich Hermann Voss-Cila Elisabeth de Freitas Voss.

2 — A instalação de três indústrias novas e a falta de energia foram temas da reunião, ontem, entre o Secretário Heleno Nunes e uma comissão de moradores de Silva Jardim. Integravam a comissão o prefeito Aarão Lopes da Cunha, vice, Arlindo Guimarães; presidente da Câmara Municipal Elcio Duarte Ribeiro, vereadores José Antônio Falcão e Sinésio da Silva, além do industrial Mário Gomes.

3 — O deputado Pereira Pinto classificou o deputado Aliomar Baleeiro como "um homem distanciado da realidade nacional", ao comentar as tentativas de restabelecimento de regime parlamentarista de govêrno. Disse não acreditar que o presidente da República dê guarida "a um regime fracassado na prática e condenado, nas urnas, por 90 por cento da população brasileira".

4 — A Assembléia Legislativa vai apreciar, hoje, requerimento do deputado Henri Nôvo, criando comissão parlamentar para visitar os presídios políticos. A Comissão que ontem deveria visitar a Penitenciária Estadual foi desfeita porque três de seus membros, da bancada do PDC, preferiram ir ao Palácio do Ingá defender a manutenção do diretor do estabelecimento, sr. Enéas de Oliveira.

5 — Fontes da Secretaria de Segurança deram conta, ontem, que está sendo cogitada a prisão preventiva para o prefeito Joaquim Tenório, acusado de "atos subversivos e de corrupção".

Liceu suspende as aulas e pede inquérito para apurar acusações

NITERÓI — O professor José Landim, diretor do Instituto de Educação Liceu Nilo Peçanha, em Niterói, determinou a suspensão das aulas no dia de ontem face à revolta dos alunos daquele estabelecimento de ensino, por causa das acusações de um matutino da capital fluminense, ao secretário do estabelecimento.

A nota que acusa o sr. Ronaldo Albano, secretário do colégio, de atentar contra o bem-estar físico e moral de alunas, foi desmentida por professôres e alunos do colégio que a tacharam de absurda, tendenciosa e inverídica.

RAZÕES

O diretor do colégio, informou ainda que a pessoa que subescreve a denúncia, sr. Edio Barbosa de Simone, não tem razões para fazê-lo, porque sua filha, "pivot" das críticas, que estudava naquele colégio, não correspondia às disciplinas do educandário, e que, quando foram observadas as qualidades negativas da jovem, solicitaram que esta requeresse a transferência.

Finalizou, declarando que em meio a 2.300 alunos na maioria composta de môças (1.300), essa notícia falsa, causou intranqüilidade aos pais e que o telefone não parou o dia todo, visando a tranqüilizar os responsáveis pelas alunas. O sr. Landim solicitou ao diretor do Ensino Médio a imediata abertura de inquérito.

Hoje é dia de feira no Ingá e Fonseca

NITERÓI — De acôrdo com a tabela elaborada pela Prefeitura de Niterói, hoje, haverá feira-livre nos seguintes locais: Campo do Ipiranga (Fonseca) e Praia das Fleches (Ingá).

O início das vendas é às 6 horas e término, às 18 horas.

Secretário aconselha a segunda dose de vacina 'Sabin': Norte

NITERÓI — "A vacina "Sabin" não possui características especiais que desaconselhe uma segunda dose, sendo por isso, aconselhável, que tôda criança seja imunizada com uma segunda dose, que é a "vacina de refôrço". Foi o que disse, ontem, o médico Luís Botelho.

"Entretanto, continuou, na total impossibilidade de a criança comparecer aos postos de vacinação, a aplicação de uma só dose, já lhe assegura 30% de imunização. Considerando que nenhuma vacina atinge uma eficiência de 100%, o índice é bastante satisfatório".

NO NORTE

O secretário da Saúde revelou, ainda, que foi iniciada ontem em Campos e em todo o norte fluminense a vacinação contra a poliomielite, que para facilitar a aplicação da vacina centenas de postos foram instalados por todos os municípios da Baixada.

As autoridades do Serviço Médico Sanitário continuam dirigindo apelos aos pais, para que levem seus filhos aos postos de vacinação, principalmente nos Municípios cujas vacinações se iniciaram ontem "onde tem se verificado maior número de casos de poliomielite."

As Orelhas Ardem

ESTOU vendo futebol há muitos anos. Já vi juiz levar bolada na bôca e quase engolir o apito. Já vi juiz levar bolada e cair no gramado para ser socorrido. Já vi juiz escorregar no gramado e se estatelar no capim, todo mundo achando graça infinita. Tenho visto coisas, nos jogos de futebol. Mas domingo vi coisa inédita. Como diz Míster Eco: se murriendo se aprendendo. Pois no domingo o juiz Frederico Lopes apitou num lance qualquer. Ninguém sabia o que tinha ocorrido. Todos olharam pra Frederico Lopes. Uns perguntaram: "O que foi?" E o juiz: "Fui eu! Eu fiz falta em mim mesmo e tô com o joelho doendo..." — No Rio se vê de tudo.

★

Tião, da Praia do Pinto, está me saindo muito engraçado. Ainda domingo à noite êle me ligou o telefone para dizer: "Seu Supir, se eu fôsse diretor do Botafogo eu mandava fazê um armário bem grande. Um armário bem grande e botava numa sala da sede de Generar Severiano..." Fêz uma pausa: "Aí eu mandava inscrutá no armário, em letras de ouro, a seguinte palavra: MUSEU DO BOTAFOGO... aí tacava o time inteiro dentro do armário..." Poça.

★

O Botafogo foi campeão de 1962. Por causa disso estava com o chamado Bastão de Campeão Carioca de Futebol. Pois até domingo, o Botafogo tinha o bastão do campeonato. Não tinha encontrado oportunidade de entregar o bastão ao Flamengo, que foi campeão de 1963. Embora o Botafogo tivesse jogado com o Flamengo, no Torneio Rio-São Paulo, parece que achou melhor não dar o bastão de campeão. Só domingo. Alguém deve ter lembrado aos botafoguenses que era muito feio o clube ter em sua sede um bastão que não lhe pertencia. Então foi feita a entrega. Pois saibam os botafoguenses que o bastão de cafpeão da cidade, por estar em lugar errado, era o que dava azar ao time. Mas o diabo é que agora é tarde para tirar o azar. Nem adiantou dar o bastão a seu dono. Quá, quá quáaaa...

★

Os dezoito botafoguenses ficaram desolados, domingo, no Maracanã. Não era pra menos. A vitória do Flamengo marcava a terceira derrota seguida, do Botafogo. Paulo Mendes Campos, o poeta, um dos dezoito, me segurou pelo braço e falou: 'Pensei que nós estivéssemos com azar, seu Super..." E arrematou: "Mas já vi que não... Nós somos é fundos, mesmo, somos fundosss..." E foi embora.

★

A Môça de óculos, de vestido vermelho e prêto, adorou milhões a vitória de domingo. Tanto que convidou para almoçar o menino Flávio Soares de Moura. Puxa.

SUPER XX

GENINHO ASSUMIU NO BOTAFOGO DIZENDO QUE NÃO VAI INOVAR

PRAZO INDETERMINADO

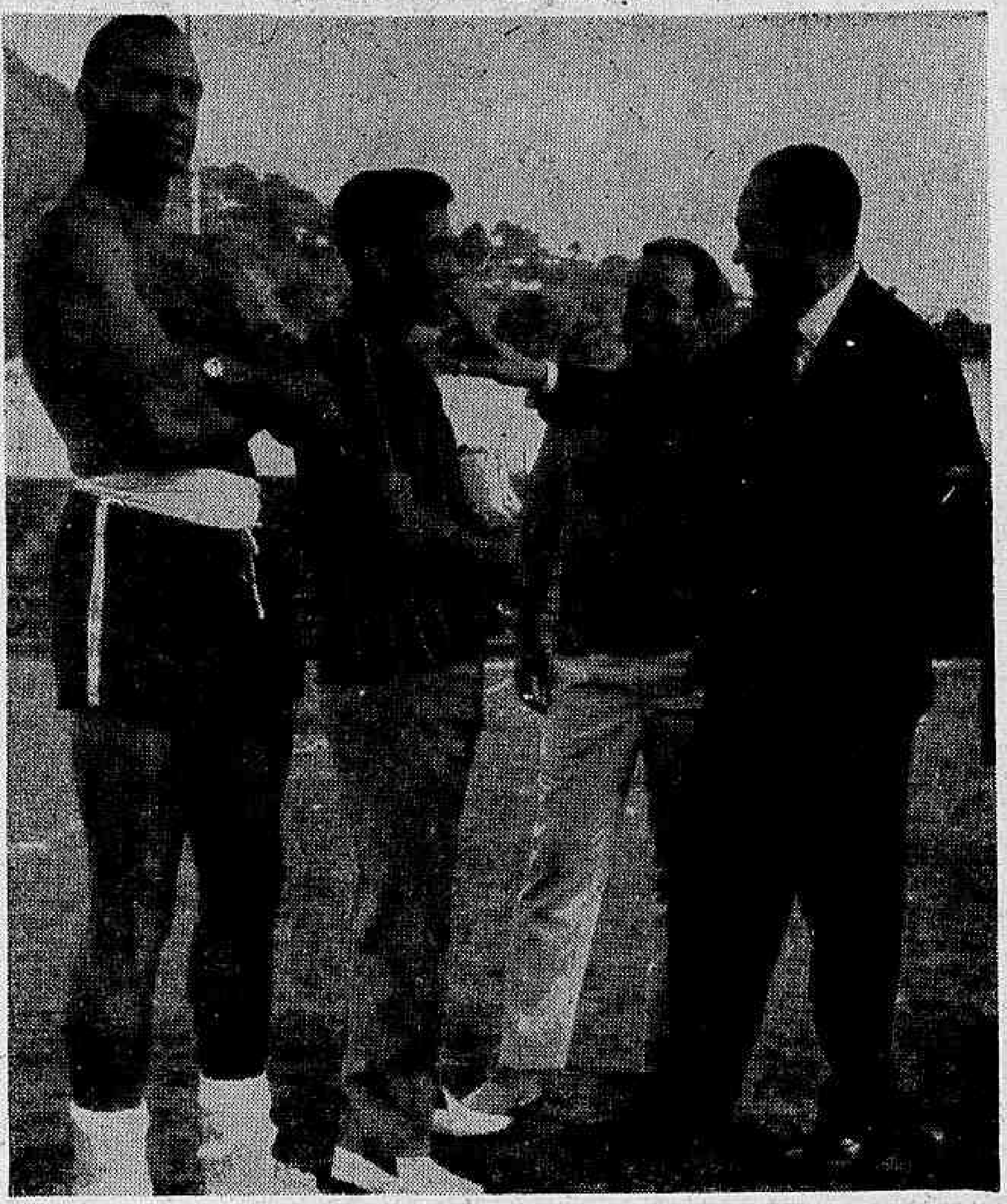

Geninho, com "carta branca" e prazo indeterminado, assumiu no Botafogo, e na foto vemos o técnico ao falar com Mané Garrincha, em General Severiano, nessa promessa do ponteiro de total cooperação.

Geninho (Efigênio Baiense) é desde ontem, à tarde, o nôvo técnico do Botafogo, tendo ontem mesmo sido apresentado ao plantel alvinegro, em General Severiano (Geninho de terno completo, limitou-se a simples apresentação, tendo o individual sido administrado por Adalberto), marcando para esta tarde o coletivo. Geninho recebeu Cr$ 3 milhões de luvas", Cr$ 300 mil de salário mensal e seu contrato é por tempo indeterminado, e total carta branca

Rudolf Hermany, será a partir de hoje o nôvo preparador físico alvinegro tendo acertado na noite de ontem, com o sr. Brandão Filho. Zezé Moreira deverá chegar por êstes dias ao Rio, para ficar por um prazo de 5 ou 6 dias, e seu filho Wilson Moreira desmentiu, ontem, qualquer possível entendimento, mesmo para o futuro, entre o conhecido técnico e o clube da "estrêla solitária".

17 anos depois

Falando à reportagem, ontem à tarde, disse Geninho, o nôvo técnico alvinegro: "Depois de 17 anos afastado do Botafogo, como jogador, retorno a esta casa e considero isso como uma homenagem do Botafogo ao chamar-me numa hora destas. Estou na fase de contato e digo que não vou inovar coisa alguma. Acho que o futebol carioca pendeu para um sistema muito defensivo. Observo que o ambiente nos jogadores do Botafogo é de expectativa e apreensão. Recebi carta branca da direção do clube e estou satisfeito. Agora é trabalhar. Um técnico só é técnico contando com os jogadores. Não penso em realizar mudança de time. Conheço apenas quatro jogadores, que são o Nilton Santos, o Zagalo, Didi e Garrincha. Nílton Santos e Mané jogaram comigo.

Conversa com Mané

Geninho manteve uma conversa reservada com Mané Garrincha, tendo o ponteiro bicampeão do mundo feito a promessa ao nôvo técnico que daqui para diante a situação seria diferente, pois êle iria cooperar bastante, comparecendo a todos os ensaios e fazendo tudo para jogar.

Concentração

Esta tarde Geninho dará o primeiro coletivo sob o seu comando, liberando após os jogadores, fazendo o apronto sexta-feira e mandando concentrar o plantel no sábado, almoçando, inclusive, na própria concentração alvinegra

45 minutos

Ontem os botafoguenses realizaram apenas individual que foi efetuado durante 45 minutos, com a participação de todos os craques, inclusive Mané, tendo Quarentinha treinado com camisa de "nylon".

'BICHO' CAUSOU GREVE NO VASCO

Cansados de jogar por qualquer dinheiro, quer para ajudar uma obra de caridade, quer para participar de festas em honra de dirigentes, os juvenis do Vasco fizeram, ontem, "greve branca", e não receberam o "bicho" pela vitória de domingo em São Gonçalo, por considerar que Cr$ 1 mil, não é mais gratificação para juvenis de um grande clube, citando como exemplos Botafogo, Flamengo e Fluminense..

Aborrecidos com o fato, e sem argumentos para convencer os que se mostraram mais intransigentes, resolveram os dirigentes apelar para uma medida drástica, ameaçando de mandar recolher o dinheirinho do "bicho" e doá-lo à uma instituição de caridade qualquer, ficando para posterior estudo outras medidas mais enérgicas ainda.

Volta do Moreira

Finalmente ganhou corpo a volta de Antônio Moreira para auxiliar Eli do Amparo, no Departamento de Futebol. Moreira que já contribuiu com relevantes serviços ao futebol vascaíno, depois que deixou as pistas que conquistou muitas glórias para o Vasco, havia sido afastado do clube pelo então presidente Alá Batista que, crendo em uma denúncia vinda da torcida, de que Moreira conversara os juvenis para entregar um jôgo, dispensara seu concurso.

Ressentido, o dedicado treinador desapareceu do clube, só comparecendo a São Januário, de tempos em tempos, quando a saudade se tornava mais forte. Agora, no entanto, sua volta começa a ganhar côres firmes, e seu trabalho já começou, inclusive, na festa promovida por Caxias e Tião, quando deu assistência a diversos jogadores, evitando que cometessem excessos.

No treino de ontem, na corrida final que obriga os dois últimos jogadores a passarem pelo corredor japonês, quando Miltão, o juiz de chegada, apontou Caxias, o zagueiro respondeu: — "Miltão está tirando a forra e mostrando que não comeu bem na minha casa".

BASQUETE

Treino só em Paris

1 Os cestobolistas olímpicos despediram-se ontem das quadras nacionais, uma vez que estão dispensados até sábado quando partirão para Tóquio via Paris. O último apronto, realizado no ginásio do Tijuca e conduzido pelo técnico Renato Brito Cunha, proporcionou uma boa demonstração de fôrça do basquetebol brasileiro, evidenciando-se o excelente trabalho do preparador olímpico que logrou armar um conjunto de 12 homens, organizando desta forma um quadro coeso e sobretudo tècnicamente capacitado para dignificar em Tóquio o nosso título de bicampeão do mundo e tetracampeão sul-americano.

2 Após a prática de fundamentos, Brito Cunha organizou um treino de conjunto formando de um lado Amauri, Vlamir, Sucar, Edison e Mosquito e de outro lado Rosa Branca, Ulbratã, Sérgio, Fritz e Edvar. Por precaução não treinou Vitor, Jatir não regressou de SP onde permanecerá até o dia do embarque.

3 O técnico Renato Brito Cunha informa ao cronista que está encerrada a segunda fase de treinamento e que a terceira e última fase começará em Paris, quando o selecionado verde-amarelo treinará com uma equipe local. Os jogadores paulistas já regressaram e em São Paulo aguardarão o avião da Air France que os levará para a capital francêsa.

4 A propósito do gigante Emil Recheid temos duas informações oficiais: 1º seu nome não consta entre os 12 olímpicos da seleção, por isso não vai a Tóquio nem mesmo como extra. 2º — Emil Recheid continua em SP e no Palmeiras, não procedendo os boatos em tôrno da sua transferência para o Fluminense.

MAURICIO

BERICO ESTÁ BOM E OLÉ FOI DESCANSO

Clinicamente curado da terceira distensão muscular que adiou a sua estréia no Flamengo, Berico está em fase de recuperação funcional e só falta mostrar o futebol que tem, pois participou do puchado coletivo, ontem, realizado na Gávea, fêz todos os movimentos e nada sentiu, segundo revelou à nossa reportagem.

Para participar do coletivo programado para as 9 horas de hoje, o nôvo ponta-de-lança rubro-negro deverá passar nos exames médicos a que o dr. Pinkwas irá submetê-lo esta manhã. Caso não volte a sentir a distensão da qual se mostra completamente recuperado, será imediatamente colocado à disposição de Flávio Costa, isto é, encaminhado ao Departamento Técnico e liberado para jogar

Olé para descanso

Paulo Henrique, sentindo leves dores na perna esquerda, Nélson, poupado, e Carlinhos, ameaçado de resfriado, ficaram à margem dos trabalhos de ontem. Enquanto os seus colegas se empenhavam com tôdas as energias nos puxados exercícios dirigidos por Eitel Seixas, Carlinhos relembrava certas passagens do último Flamengo-Botafogo. Deteve-se mais no "olé", embora esclarecendo que "o "baile" havia sido para um pouco de descanso dos rubro-negros".

— O calor estava demais — comentou Carlinhos — e era preciso diminuirmos um pouco o ritmo do jôgo. E o único recurso foi o 'olé", mas sem intuito de desmoralizar os adversários. Havia quatro homens na meia-cancha do Botafogo, tarefa árdua para mim e Nélsinho. Quando começamos o "olé", "seu" Flávio gritou da bôca do túnel, pedindo que parássemos com a brincadeira. E eu que estava quase vomitando, fiz com os braços, um gesto de cansado, mas acabamos desistindo ante a ordem do treinador. Minha única saída foi pedir a Nélsinho que agüenta-se o corre-corre e fôsse em cima dos homens do Botafogo por uns três minutos. E êle mandou brasa, fazendo aquêle excelente trabalho.

Para completar, e referindo-se ao "olé" que os jogadores do Bofogo costumam aplicar nos adversáris batidos, concluiu Carlinhos:

— Conheço um companheiro que estava gritando até "ai meu Deus". E eu , ria discretamente, pensando: quem com ferro fere, com ferro é ferido. Pimenta nos olhos dos outros é refresco.

Tudo bem

Sem qualquer problema físico no elenco rubro-negro, o trabalho do dr. Pinkwas, ontem, foi limitado à renovação das fichas dos jogadores, que começou com Murilo e Carlinhos. Sôbre Berico, disse o médico:

— Êle treinou e até agora de nada se queixou. Está em fase de recuperação funcional e vai fazer teste de campo no coletivo de amanhã (hoje). Se não voltar a queixar-se de cansaço e dores, será entregue a Flávio Costa.

Sôbre as possibilidades de Berico estrear domingo contra o Bonsucesso, o treinador rubro-negro disse que "é um caso a pensar, embora não imagine introduzir qualquer alteração no time".

— Berico só jogará quando estiver bem física e tècnicamente — concluiu.

Hípica terá hoje provas noturnas

Dando prosseguimento à temporada noturna, da Sociedade Hípica Brasileira duas provas serão disputadas esta noite com início às 20,30, no picadeiro coberto "Armando Alencar". Na prova "COLORTEC", que será a inicial, participarão cavaleiros do grupo "A", num percurso de "Manejo e Habilidade". A segunda prova, denominada "CENTAURO" contará com a presença não só de cavaleiros da Guanabaaá, como de outros Estados, que ora se encontram no Rio em disputa do Campeonato Brasileiro de Saltos. O desenrolar desta prova deverá ser emocionante, pois será disputada em pista de precisão a 1,30 com desempate a 1,40 no cronômetro.

Gradim no Fluminense será olheiro também

Antoninho deverá sair do Fluminense, hoje, embora seu contrato só termine em dezembro, uma vez que não está satisfeito nas Laranjeiras, sentindo-se relegado a um plano secundário, depois de ter dado glórias ao clube tricolor.

Gradim, que ontem, à noite, teve um encontro com o sr. Wilson Xavier, vai ser convidado para dirigir as equipes juvenis das Laranjeiras, além de ser observador, viajando para o interior, onde tentará achar craques para o Fluminense.

Não podia ficar

O treinador Antoninho esclareceu que não podia ficar para dirigir equipes juvenis no Fluminense, pois pràticamente estava apenas vivendo do ordenado de treinador, o que não se justificava. Que nos anos anteriores tinha direito ao "bicho" dos aspirantes e ainda a gratificação de auxiliar do técnico principal, o que não ocorre mais nas Laranjeiras.

Não se pode informar qual a fórmula feita para a rescisão do contrato do técnico, mas é possível que o Fluminense indenize ao seu profissional pelos bons serviços prestados.

O presidente do clube, sr. Nélson Vaz Moreira, informou que Antoninho, devido a não ter sido escolhido para treinador da seleção que vai a Tóquio, ficou bastante desgostoso, perdendo o interêsse de tudo e de todos. Quando o Fluminense o procurou para que viajasse para conseguir jogadores na qualidade de observador, demonstrou desinterêsse, inclusive afirmando que não poderia ir devido seu emprêgo público.

Vasco da Gama

Antoninho informou à reportagem que foi procurado por um dirigente vascaíno, que propôs sua ida para São Januário, onde trataria de preparar jogadores para o futuro e aguardaria naturalmente a contratação de Zezé Moreira, que gostaria de tê-lo como auxiliar. Antoninho gostou da idéia e vai apenas esperar ser resolvida sua saída das Laranjeiras para assumir imediatamente em São Januário.

FLU CHAMOU MÁRIO VIANA: VAI ENSINAR

Joaquinzinho será testado, hoje, no coletivo do Fluminense, tudo fazendo crer que o craque da seleção nacional volte à equipe, atuando como volante pela esquerda, passando Denílson para a direita, enquanto Oldair ficaria fora do time.

Mateus sabe que não terá "chance" na ponta-esquerda tricolor na partida contra o Campo Grande já que não tem cumprido ordens e o que é pior, tem atuado muito mal, prejudicando a linha e o seu trabalho. Gílson Nunes, vindo dos juvenis deverá ser seu substituto.

Instrutor

O ex-árbitro de futebol e atual comentarista da Rádio Guanabara, Mário Viana, foi convidado para instruir os jogadores do Fluminense sôbre regras de futebol, e ontem pela manhã apareceu em Álvaro Chaves, tendo conversado com o presidente Nélson Vaz Moreira. Mário Viana dará uma aula semanal aos jogadores.

Com a partida contra o Campo Grande marcada para sexta-feira à noite, os jogadores tricolores fizeram ontem apenas um individual e dois toques, sendo que no bitoque, os "com camisa" empataram com os "sem camisa" p 3x3, com Carlos Alberto e João Márcio nos arcos respectivos Para hoje de manhã, está marcado um coletivo que servirá de apronto, com os jogadores concentrando-se logo após.

Marcelo 'desabafou' e pediu para ser vendido

Calçada está tentando de tôdas as formas acabar com o péssimo clima provocado no Vasco por algumas medidas consideradas disciplinares e, ontem pela manhã, reuniu o plantel no centro do campo, longe dos ouvidos dos repórteres, e fêz uma ligeira preleção pedindo franqueza, e que os jogadores não mais se queixem aos jornalistas do mau tratamento que vêm recebendo, e falem diretamente com êle, Calçada, que as providências virão.

Virando-se para Marcelo, disse Calçada ser mais precisamente com o goleiro que estava falando, provocando assim uma reação do jogador, que desabafou suas mágoas. Marcelo confirmou então que vem sendo preterido pelo técnico a ponto de ter ficado cinco treinos de fora, vendo até juvenis serem utilizados. A seguir, o craque pediu que seu "passe" fôsse pôsto à venda, respondendo Calçada que irá tomar as necessárias providências administrativas.

Frente a frente

Disposto a tudo, o goleiro tão logo terminou o treino, individual e, posteriormente, o longo bate-bola em que foi empenhado, procurou o vice para terminar o assunto, como haviam combinado.

Calçada entretanto havia ido embora, e o goleiro ficou decepcionado por não poder terminar de vez com a situação vexatória que lhe criaram. Não podendo falar com Calçada, Marcelo foi até Eli, e fêz vez ao técnico que não guardava mágoas nem ressentimento, mas que estava agindo em defesa de seus interêsses.

Pediu que Eli não guardasse também ressentimentos, pois esclarecido o assunto, também êle, Marcelo, daria tudo por encerrado. Eli gostou da franqueza do jogador e não fêz segredos disso, explicando a Marcelo sua posição, e acabando por animar o craque à reabilitar-se através de seus próprios méritos, dando o máximo de si nos treinos, pois o jogador é quem garante seu lugar no time, impondo-se por seus méritos, e não o técnico como muitos pensam. Ao final da conversa, os dois deram o assunto por encerrado.

'O TIME TREINAVA DE UMA FORMA E JOGAVA DIFERENTE'

— "Os torcedores do Botafogo estão iludidos com o futebol da equipe, onde alguns de seus integrantes, no momento, não conseguem cumprir atuações que reflitam os nomes que possuem, tendo ainda como agravante o fato de o quadro treinar de uma forma e, na hora do jôgo, apresentar-se de outra". Assim iniciou Zoulo Rabelo, técnico demissionário do Botafogo, suas declarações à nossa reportagem.

— "Depois da derrota contra o Flamengo, não tinha outro caminho a seguir. Êle foi tomado após muitas horas de meditação. Meu prazo tinha-se esgotado. Sei que na seqüência das derrotas a de domingo foi a que menos motivo podia apresentar. Mas, foi, também, a que veio na hora em que não podia vir. Volto agora à minha condição de gerente do Mourisco, e torcendo pela recuperação do Botafogo".

Entrou iludido

— "Vários fatôres contribuíram para a queda da nossa equipe — afirmou Zoulo Rabelo — o Botafogo entrou iludido para disputar o campeonato. O nosso padrão de jôgo e a técnica não podiam ser empregados no nôvo sistema do atual certame que é na base da correria. A idade de alguns dos nossos jogadores impedia acompanhar o ritmo. Outras equipes jóvens levavam nítida vantagem nesse terreno. Também um pouco de falta de chance contribuiu para a nossa campanha negativa, como foi o caso de domingo último."

— "Os feitos conseguidos nas competições que antecederam à disputa do campeonato fêz com que o quadro entrasse no certame já certo dos triunfos, pois era na oportunidade o único a não precisar de recuperação. Os demais não. O caso do Fluminense é patente. Vinha de uma campanha negativa no "Rio-São Paulo" e, necessitava urgentemente, de uma reabilitação. E, adaptou-se à correria. Eu não podia empregar êsse sistema no Botafogo. A idade de alguns craques impedia a mudança súbita do padrão. Se isso tivesse sido feito a catástrofe teria sido pior."

Jôgo mudava

— "Não pretendo aqui acusar êste ou aquêle jogador. Não tenho êsse direito, pois sou o líder. Mas a equipe enquanto nos treinos efetuava grandes exibições, nos jogos atuava completamente diferente. Tivemos o exemplo disso na sexta-feira. Arlindo, Gérson e Quarentinha treinaram de um modo e no jôgo fizeram tudo ao contrário. Não tinha mais nada a fazer."

— "Nunca sofri qualquer pressão dos dirigentes — prosseguiu Zoulo Rabelo. — Sofri, sim, pressão do ambiente, acontecimento normal de um grande clube quando passa por uma fase de transição, como está ocorrendo agora com o Botafogo. Sempre escalei as equipes sem a interferência de quem quer que seja. Aliás, faço questão de ressaltar que tanto o presidente Nei Cidade Palmeira, como os srs. Brandão Filho e João Citro nunca faltaram com o seu apoio. Por isso estarei sempre à disposição para ajudar o clube, mas infelizmente não desfrutava de condições para atender ao apêlo que me fizeram quando entreguei a carta de demissão. Poderia caminhar para nôvo desastre. Tenho um nome a zelar e não podia correr o risco. E, para domingo, contra o Olaria, teria de afastar muita gente".

— "O problema agora é o clube — concluiu Zoulo Rabelo. Êle que solucione seus casos. O nôvo técnico vai dispôr de um crédito de espera, coisa que para mim já era impossível pois meu prazo tinha expirado. Vou agora descansar. Regresso ao Mourisco. Sacrifiquei-me para salvar o Botafogo."

Paulo Morgado acredita que Ourofan possa desencabular

Na raia miúda

EMBORA a vitória de Corsican na primeira prova da tríplice coroa carioca tivesse sido recebida com surprêsa, não era fator impossível, pois o castanho criado no Haras Mondesir já havia demonstrado suas qualidades de bom corredor ao levantar o Grande Prêmio "Remonta do Exército", o primeiro clássico para os potros de sua geração.

Se o filho de Quiproquó não mais cumprirá tão boas atuações depois dessa vitória, não importa, pois seu potencial como corredor já havia sido demonstrado anteriormente. Se os adversários que derrotou, ao levantar o "Remonta" não eram da mesma categoria que aquêles que enfrentou, domingo último, também não interessa sob o ponto de vista da "seleção clássica", visto que formavam o que de melhor havia na época. E, além disso, vencendo aquela prova clássica Corsican demonstrou uma precocidade, que sem ser a essência da "qualidade", é pelo menos um dos fatôres que contribuem para sua formação.

Por isso mesmo, não estranhamos a vitória de Corsican, no Grande Prêmio "Estado da Guanabara" pois como "a qualidade do cavalo se mede por suas boas performances", nada impedia que êle reeditasse sua anterior vitória clássica.

É bem possível que as peripécias de corrida tenham contribuído para a vitória de Corsican, mas se êste não fôsse um animal valente e de qualidade, não teria aproveitado aquelas contingências que lhe dariam a vitória.

Corsican é um filho de Quiproquó e Urubá, nascido em agôsto de 1961, com o nome de Enho.

Seu pai, Quiproquó, dispensa quaisquer comentários, nunca sendo demais dizer, entretanto, que foi o líder de sua geração, alcançando, mesmo, o título de tríplice coroado, tendo entrado deslocado uma única vez em 28 atuações das quais transformou 16 em vitória, sendo 14 delas clássicas.

Correu, êste filho de The Phoenix e Blue Grass até os 6 anos. Enviado para a reprodução, onde cumpriu curtíssima campanha, pois veio a morrer vítima de lamentável acidente, teve como primeiro produto, se não nos falha a memória, o excelente Maracaibo. No Haras Mondesir, em sua primeira geração, produziu entre alguns outros, o utilíssimo Cami. Na geração seguinte, tivemos Debuxo, ganhador do "Remonta do Exército" e do "Imprensa", e mais algumas colocações também clássicas, e Deganha, igualmente ganhadora clássica.

Urubá, mãe de Corsican, foi ganhadora de apenas duas corridas, sendo filha de King Salmon e Star of Ceylon. King Salmon, por intermédio de Corsican, fêz mais uma vez valer suas extraordinárias qualidades de avô materno, dos quais foi líder de estatística por muitos anos no Brasil. É, ainda, pai de Prosper, ganhador clássico e reprodutor no Haras Mondesir, onde produziu Vândalo, Chirua etc.

King Salmon é portador de excelente linhagem. Seu pai, Salmont Trout (The Tetrarch) foi ganhador do St. Leger. Sua mãe, Malva, produziu Blenheim II, ganhador do Derby de Epsom e pai de Mahmoud, também ganhador do Derby, e pai de nosso conhecido Romney. Donatello II, pai de Alycidon, é, também, filho de Blenheim.

Star of Ceylon, mãe de Urubá, descende de Colombo e High Light, por Breuleur.

5a.-feira na Gávea

1º Páreo — às 20h.30m — 1.300 metros — Cr$ 300.000,00

	Ks.
1—1 Rosalba, J. Machado	54
2 Bilie Dove, N. Lima	56
2—3 Huesca, A. Ricardo	56
4 Guerrilha, S. Silva	56
3—5 Felicia, J. Quintanilha	54
6 Marqueza, M. Niclevisck	56
7 Nicinha, D. Moreno	54
4—5 Mazórca, D. Moreno	54
8 Clog, B. Santos	56
10 Zerumba, J. Graça	56

2º Páreo — às 21h20 — 1.000 metros — Cr$ 500.000,00

	Ks.
1—1 Ourofan, A. Ramos	57
2 Palumbo, J. Portilho	57
2—3 Viareggio, J. Baffica	57
4 Cidadão Kane, O. Cardoso	57
3—5 Hino, A. Ricardo	57
6 Jacobino, F. Pereira Fº	57
7 Meu Neguinho, P. Lima	57
4—8 Grand Marnier, S. França	57
9 El Cabanho, P. Fontoura	57
10 Carabranca, A. M. Caminha	57

3º Páreo — às 21h30 — 1200 metros — Cr$ 300.000,00

	Ks.
1—1 Aratiba, A. Reis	58
2 Ocumba, N. Lima	56
3 Dauphine, L. Carlos	54
2—4 Carba, C. R. Carvalho	54
" New Farrapa, D. Moreira	56
5 Florana, J. Tinoco	58
3—6 Gaja, D. P. Silva	58
7 Grei-Carina, C. Morgado	54
8 Meridiana, J. Santos	52
4—9 Confete Azul, J. Baffica	58
10 Falamota, M. Andrade	58
11 Lavras, P. Lima	54

4º Páreo — às 22h00 — 1.200 metros — Cr$ 300.000,00

	Ks.
1—1 Dom Artigas, A. Ricardo	54
2 Borneio, L. Acuña	58
2—3 Hileu, N. Lima	54
4 Monteimperial, A. Ramos	56
3—5 Bomarbelo, C. R. Carvalho	56
6 Cabrinha, não correrá	56
7 Marco Túlio, J. B. Paulielo	58
4—8 Babul, C. A. Sousa	56
9 Zé Aranha, J. Tinoco	56
10 Meu Colega, A. M. Caminha	58

5º Páreo — às 22h.35 — 1.000 metros — Cr$ 500.000,00 — (BETTING)

	Ks.
1—1 Detença, A. Santos	57
2 Decimal, A. Ricardo	57
3 Oguella, C. R. Carvalho	57
4 Azurra, L. Carlos	57
2—5 Dona Margarita, O. Cardoso	57
6 Tia Lila, L. Santos	57
7 Otária, O. Bastos	57
8 Sary, N. Lima	57
3—9 Fair Biruta, A. Barroso	57
" Fazuma, J. Portilho	57
10 Mita-Cunhã, A. M. Caminha	57
11 Jarosa, F. Pereira Fº	57
4—12 Floraninha, J. Tinoco	57
13 Pylore, D. Netto	57
14 Meta, J. Graça	57
" Armadilha, C. A. Sousa	57

6º Páreo — às 23h10 — 1.600 metros — Cr$ 300.000,00 — (BETTING)

	Ks.
1—1 B. dos Pampas, A. Ramos	54
2 Arguapo, L. Oliveira	56
2—3 Pargo, H. Vasconcellos	56
4 Shia, A. M. Caminha	60
5 Acaso, J. Ramos	52
3—6 Hedon, P. Alves	54
7 Red Orion, S. Silva	56
8 Long Line, não correrá	50
4—9 Babão, J. Portilho	58
10 Don Patou, O. Cardoso	54
" My Reine, E. Oliveira	54

7º Páreo — às 23h45 — 1.200 metros — Cr$ 300.000,00 — (BETTING)

	Ks.
1—1 Báculo, L. Santos	54
2 Meu Amigo, F. Pereira Fº	56
2—3 Tagadá, A. Azevedo	56
4 Cascavelero, J. Portilho	56
3—5 Raio, D. P. Silva	58
6 Hudu, N. Lima	56
4—7 Brumado, A. Ricardo	58
8 Pery, A. Ramos	56
9 Corot, S. Silva	54

Boa partida de Hiléu nos 360m: final de 22"

O cavalo Hiléu, chegando sempre no marcador e novamente um candidato certo à vitória, agora inscrito no quarto páreo de amanhã, aprontou ontem em uma partida de 360 metros, que foram cobertos em 22" cravados. O filho de Burpham está bom de forma e volta ao percurso onde marcou seu derradeiro triunfo.

Marco Túlio foi outro a agradar na matinal de aprontos. Incluiu-se mesmo entre as melhores marcas — não muitas — registradas para a noturna, tendo descontado 600 metros em 36 e dois quintos, exibindo progressos em suas condições de treino. Meu Amigo e Clog terminavam em 37" exatos, mais agradando pela facilidade o cavalo gaúcho, que aparece com chance modesta na prova de encerramento.

Os aprontos

Para melhor orientação aos leitores, a seguir divulgamos a relação completa dos aprontos anotados para amanhã na Gávea:

APRONTOS PARA AMANHÃ

1º PAREO

BILLE DOVE, N. Lima — 360 em 22"2/5
GUERRILHA, S. Silva — 600 38"2/5
FELICIA, J. Quintanilha — 600 em 37"
NICINHA, D. Moreno — 600 em 41"
CLOG, B. Santos — 600 em 47"
ZERUMBA, J. Graça — 360 em 22"2/5

2º PAREO

PALUMBO, J. Portilho — 600 em 37"2/5
CIDADÃO KANE, O.Cardoso — 600 em 40"
JACOBINO, F. Pereira Filho — 600 em 38"2/5

3º PAREO

OCUMBA, N. Lima — 600 em 43"
FLORANA, J. Tinoco — 600 em 38"2/5

4º PAREO

HILEU, N. Lima — 360 em 22"
BOMARBELO, C. R. Carvalho — 700 em 43"2/5
MARCO TULIO, J. B. Paulielo — 600 em 36"2/5
BABUL, C. A. Sousa — 360 em 22"/5
ZÉ ARANHA, J. Tinoco — 600 em 38"2/5

5º PAREO

DECIMAL, A. Ricardo — 600 em 40"
TIA LILA, L. Santos — 600 em 38"
FAIR BIRUTA, A. Barroso — 600 em 41"
FAZUMA, J. Portilho — 600 em 42"
ARMADILHA, C. A. Sousa — 360 em 24"
BEDUINO DOS PAMPAS, A. Ramos — 600 em 38"2/5
ARGUAPO, L. Oliveira — 600 em 39"
PARGO, H. Vasconcelos — 700 em 45"2/5
ACASO, J. Ramos — 600 em 38"
HEDON, P. Alves — 800 em 50"1/5
BABÃO, J. Portilho — 600 em 39"

7º PAREO

MEU AMIGO, F. Pereira Filho — 600 em 37"
CASCAVELERO, J. Portilho — 700 em 44"2/5
BRUMADO, A. Ricardo — 600 em 38"2/5
PORY, A. Ramos — 360 em 23"
COROT, S. Silva — 700 em 45"

SÓ NO DIA 11

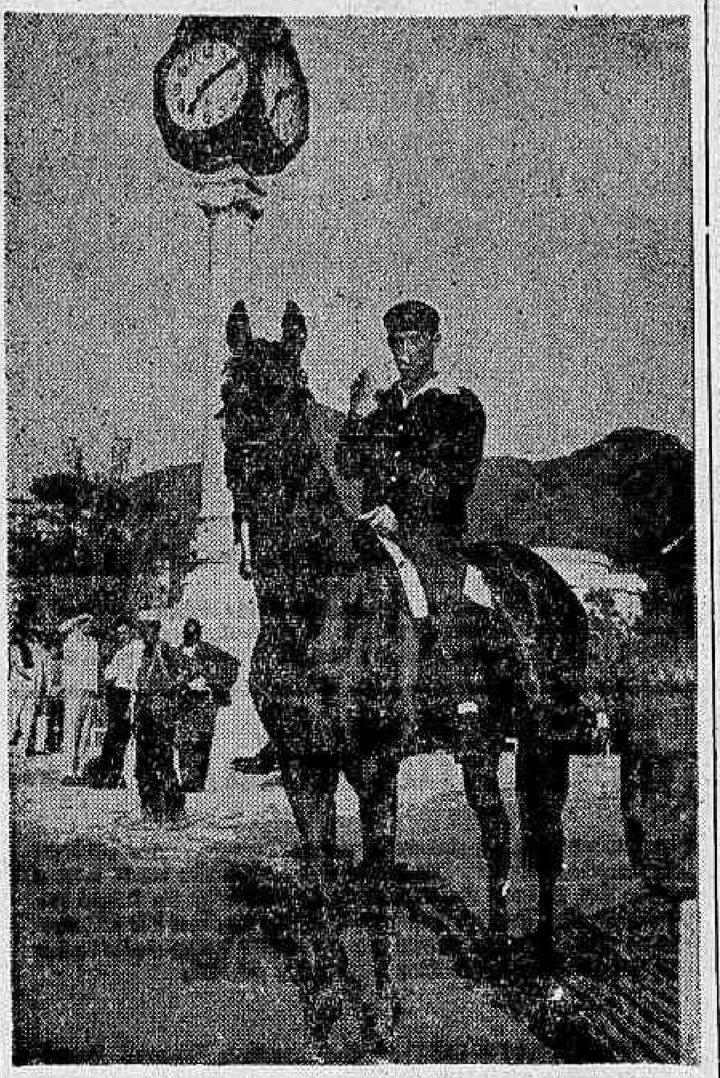

O potro Corsican vai reaparecer no dia 11, no G. P. "Linneo de Paula Machado", e foi eleito o melhor da semana, com méritos.

DC aponta os maiorais da semana

O jóquei Oraci Cardoso foi o melhor profissional da semana, eleito pela equipe especializada do DC, pela excelente direção que imprimiu ao potro Corsican, no Grande Prêmio "Estado da Guanabara", lançando o filho de Quiproquó no momento exato, nos últimos 400 metros, para derrotar a segunda favorita Edição.

Só a passagem que Oraci Cardoso conseguiu na primeira parte do percurso, por dentro, bastaria para lhe dar grau dez entre os mais votados da semana, mas o profissional gaúcho, além de levantar a prova de maior expressão da semana, venceu ainda, no sábado, com Plebiscito e Soirée, aparecendo como um dos jóqueis que maior número de vitórias obtiveram na temporada.

Treinador

O veterano treinador Ernâni de Freitas, segundo colocado na estatística do ano, responsável direto pelos sucessos de Éfira, Denver e Dominó, todos muito bem apresentados e ganhadores fáceis, à exceção de Éfira, que foi decidir com Urquiza no "Photochart", quebrando a resistência da adversária nos últimos metros. Ernâni reacionou na tábua de colocações, porque pretende disputar o título com José Luís Pedrosa.

Aprendiz

Nilo Lima, garôto jeitoso, vencedor do 3º páreo da reunião de domingo, na Gávea, logrando uma boa e com muita noção de percurso, tirando partido de velocidade da sua pilotada para marcar mais um ponto precioso na estatística. É autêntica revelação, o irmão do jóquei Paulo Lima.

Cavalo

Dominó, vencedor do G. P. Leopold Sedar Senghor, em homenagem ao estadista do Senegal, de ponta a ponta, largando por dentro, e resistindo aos avanços de Firebird e Honey Love, na reta de chegada. O filho de Blackamoor arranhou o recorde da distância, ficando a dois quintos da marca da distância em seu poder com 89", cravados.

Égua

Peônia Rúbia, que levantou a Prova Especial de quinta-feira, à noite, correndo na expectativa, para atropelar forte no direito, alcançando e quebrando a resistência de On Dit e resistindo aos avanços de Chave e Blanchette. Deve-se levar em conta o pêso de 62 quilos que a defensora do stud Monte Alegre deslocou.

Potro

O potro Corsican agradeceu o estado da raia de grama, estalando, para voltar a liderar a geração, sempre presente no percurso, e na reta, atropelar forte sôbre Edição, dominando-a nos últimos 400 metros, e mantendo a vantagem de 1 1/2 corpo de luz. É a segunda vez que o filho de Quiproquó corre no gramado desferrado, para vencer com extrema facilidade. Anteriormente vencera o G.P. Remonta do Exército.

Potranca

A alazã Éfira, filha de Fort Napoleón e Toyama, do Haras São José e Expedictus, ganhadora do 1º páreo da reunião de sábado, decidindo com a tordilha Urquiza uma carreira escamada, decidida no "Photochart". Éfira mostrou valentia e muito coração, e foi eleita por unanimidade.

Criador

O Haras do sr. A. J. Peixoto de Castro Jr., Mondesir, que formou a dobradinha no clássico Estado da Guanabara, porque tanto Corsican como Edição, são filhos do fabuloso Quiproquó, já desaparecido.

O treinador Paulo Morgado ainda vivendo a euforia pela vitória obtida com Corsican no Grande Prêmio "Estado da Guanabara", adiantou à reportagem do DC que o cavalo Ourofan tem muitas possibilidades de desencabular na noite de amanhã, na Gávea, porque o percurso diminuiu e a forma do animal é a melhor possível.

— Ourofan é um animal difícil de dirigir — explicou —, porque faz muitas baldas durante o percurso. Já deveria ter ganho há muito tempo, e o remédio é mesmo esperar com paciência. O problema da partida está pràticamente superado, desde que o parelheiro não largue do box. Em largada normal, deve ganhar o 2.º páreo do programa. Como está em carreira, Ourofan tem sido poupado de exercícios mais fortes.

Inscrição na milha

Paulo inscreveu ainda para a reunião de amanhã, Beduíno dos Pampas, que vem de um quarto lugar para Good Fellow e Pargo, está mais aguerrido e muito bem enturmado. O trabalho do pilotado de Antônio Ramos foi de 1.300 metros em 8"2/5, saindo da milha e arrematando com boas reservas.

— Beduíno está em boa forma e com um percurso favorável, pode chegar entre os primeiros.

Cascavelero

Cascavelero vem de vitória em sua última apresentação, tendo trabalhado 1.200 metros em 80", cravados, com facilidade, e no apronto, encerrando seus preparativos, registrou 800 metros em 52", com disposição, na direção de José Portilho.

— Cascavelero pode brigar pela vitória, disse Paulo. Anda em boa forma.

Não foi sorte

Para o treinador, a vitória de Corsican no clássico de domingo, não foi obra do acaso e sorte. Havia realmente muita fé na sua apresentação, e José Portilho, impedido de montá-lo, era um dos mais entusiasmado pelo sucesso do filho de Quiproquó.

— Deve-se levar em conta, esclareceu o treinador, — que pela segunda vêz Corsican corria na pista de sua preferência. Edição é uma boa potranca, mas teve de se render à atropelada do meu. A próxima apresentação do potro será no dia 11, no G. P. Lineu de Paula Machado, em 2.000 metros, reunindo os representantes da atual geração mais uma vez.

EUFORIA

Paulo Morgado, ainda vivendo as emoções do G. P. "Estado da Guanabara" inscreveu vários parelheiros para a reunião de amanhã, e confia em Ourofan, Cascavelero e Beduíno dos Pampas.

J. Portilho é o líder e Ricardo desconta 2

O jóquei Antônio Ricardo descontou dois pontos na luta pela estatística da temporada, com os pontos obtidos por intermédio de Praça Velha, Tocaio, El Alpes e Provençal, enquanto José Portilho vencia no programa de quinta-feira à noite com Tarik e Los Prados, estando agora com 92 vitórias contra 80 do freio catarinense. Manuel Silva manteve a terceira colocação com 71 pontos.

No setor dos treinadores, José Luís Pedrosa manteve a liderança com os êxitos do estreante Brau e de Egon, enquanto Ernâni de Freitas, segundo colocado, marcava pontos com Éfira, Dominó e Denver, deixando Paulo Morgado na terceira colocação, com o único ponto obtido pela vitória de Corsican no Grande Prêmio "Estado da Guanabara".

Situação

A situação dos jóqueis, treinadores e aprendizes, mais bem colocados após a reunião de domingo, ficou sendo a seguinte:

Jóqueis

J. Portilho	92
A. Ricardo	80
M. Silva	71
A. Santos	47
J. Machado	37
A. Barroso	36
A. Machado	35
J. Correia	31
A. Ramos	31
J. Fagundes	29
O. Cardoso	24

Treinadores

J. L. Pedrosa	51
E. Freitas	46
P. Morgado	43
A. Correia	34
A. Araújo	32
F. Abreu	31
V. Aliano	31
R. Carrapito	29
J. Morgado	26
M. Sousa	23
A. P. Silva	22
J. S. Silva	17
V. Alves	17
S. M. Cruz	10
I. Oliveira	10
N. Lima	6
L. Carvalho	5
F. Menezes	5

FICHAS PARA C.C.

Foi ontem divulgado o seguinte aviso: "As fichas gráficas dos animais Mais Teu Malpensa, Ocelado, Jarosa e Otária, fornecidas pelo Stud Book Brasileiro deverão ser apresentadas à Comissão de Corridas, até o dia 27 do corrente sem o que os referidos animais não poderão correr".

SÓ OLHANDO!

José Portilho ficou na cêrca nos trabalhos de sábado último. O pé ainda doía e o líder, que em conseqüência se impediu de montar Corsican, deu presença na matinal e limitou-se a acompanhar os exercícios, além de ter mantido alguns "papos", inclusive com o treinador Carlos Ribeiro que aparece acima ao lado do freio mineiro. A pena de suspensão, já cumprida, não afetou a posição de José Portilho na estatística.

Sábado na Gávea

1º PAREO — às 13,50 Horas — 1.200 Metros — Cr$ 400.000,00

	Ks.
1—1 América	56
2 Papillon	56
2—3 Montelé	56
4 Rivabela	56
3—5 Lady Roc	56
6 Tangaroa	56
4—7 Cortes	56
" Culpa	56
8 Bistraia	52

2º PAREO — às 14,20 Horas — 1.200 Metros — Cr$ 500.000,00

	Ks.
1—1 Pearl Harbor	57
2 Domitila	57
2—3 Truly	57
4 Quebrada	53
3—5 Dinaflor	57
6 Etiene	57
4—7 Berioska	57
8 Carezza	57

3º PAREO — às 14,50 Horas — 1.400 Metros — Cr$ 400.000,00

	Ks.
1—1 Arabatashe	56
2 Chisanta	54
2—3 Azalea	54
4 Hejia	54
3—5 Caramba	54
6 Christina M.	56
7 Montelé	52
4—8 Lady Corruira	54
9 Soteia	56
10 Onça	56

4º PAREO — às 15,20 Horas — 1.600 Metros — Cr$ 600.000,00 — (Grama) (Prova Especial)

	Ks.
1—1 Polar Vênus	61
2 El Gustavo	58
2—3 Gramado	54
4 Ostrica	54
5 Song	54
3—6 Abrij	56
" Bandar	54
7 Haroamo	54
4—8 Ham'N'Eggs	60
9 Tonico	54
" Jocile	51

5º PAREO — às 15,50 Horas — 2.100 Metros — Cr$ 360.000,00

	Ks.
1—1 Gurango	54
2 Long Line	56
2—3 Timoneiro	54
4 Montecatini	56
3—5 Colo-Colo	54
6 Hejino	56
7 Lord Whisky	56
4—8 Quattrocentão	56
9 Anavion	54
10 Scoubidou	56

6º PAREO — às 16,25 Horas — 1.300 Metros — Cr$ 500.000,00

	Ks.
1—1 Marilimo	53
2 Jeune-Prince	53
2—3 El Emir	53
" Aimberê	57
4 Sinoco	53
3—5 El Piconero	57
6 Baby-Face	53
7 Despacho	53
4—8 Tubi	57
9 Dalon	53
" Jadij	53

7º PAREO — às 17 Horas — 2.200 Metros — Cr$ 360.000,00 — (Betting)

	Ks.
1—1 Los Prados	58
" Renown	58
2 Boa Vida	56
2—3 Rosecimr	54
4 Mahome	56
5 Bane	56
3—6 Comané	56
7 Aconcágua	58
8 Marco Túlio	56
4—9 Miracle	54
10 Tocaio	56
11 Andú	58

8º PAREO — às 17,35 Horas — 1.300 Metros — Cr$ 400.000,00 — (Betting) (Variante)

	Ks.
1—1 Nápoles	56
2 Galeguinho	56
3 Poeirim	54
2—4 Grey-Paturé	56
5 Don Sacy	56
6 Saint Michele	56
3—7 Vocábulo	56
8 J. L.	54
9 Eagle Stone	56
4—10 Orej	54
11 Reliance	56
12 Honey Kid	56
13 Afluente de Ouro	56

9º PAREO — às 18,10 Horas — 1.200 Metros — Cr$ 300.000,00 — (Betting)

	Ks.
1—1 Barra Sêca	56
2 Dondoco	56
3 Eucalipto	56
4 Akaturbi	58
2—5 Kochilo	58
6 Furor	56
7 Oaks	58
" Rápido	54
3—8 Baalbek	56
9 Good Time	56
10 Juaçu	56
11 Mon Pjam	56
4—12 Brau	56
13 Zombeteiro	56
14 Extend	58
15 Pato Donald	56
" Pato Rouco	56

Distância favorece Báculo: deve ganhar

A queda de percurso vai ajudar sobremaneira a Báculo, amanhã tentando a conquista de uma vitória que falhou em duas seguidas oportunidades, depois do seu reaparecimento, registrado no início dêste mês. O filho de Vagabond II está sempre melhor de forma e o páreo continua agradando, ficando mesmo cada vez mais fraco e portanto mais favorável ao egresso do Mondesir.

Animal de treinamento bastante delicado, Báculo, desde o início de campanha não deu descanso ao seu preparador. José Salustiano da Silva, cuidador dos mais eficientes e devotado em sua profissão, de há muito vem dedicando especial atenção ao cavalo paulista, fazendo-o retornar em ótimas condições físicas e trabalhado com cautela, mas a longa ausência negou a esperada vitória.

Plena forma

No compromisso de amanhã, desta vez entre adversários mais camaradas, o filho de Sayani vai agradecer ao tiro curto de 1.200 metros, pleno de forma e aparecendo como o mais provável dono dos 300 mil cruzeiros, dotação da carreira final da noturna.

PÁREOS COMPULSÓRIOS

Serão chamados a partir da primeira semana do mês de outubro próximo até o fim da temporada corrente, semanalmente, um páreo compulsório, em distâncias variáveis de 1.000 a 1.600 metros, com a dotação de Cr$ 300.000,00 ao vencedor, Cr$ 150.000,00 ao 2.º colocado e, desde que reuna oito ou mais concorrentes em números diferentes, Cr$ 75.000,00 ao 3.º colocado. Destina-se a cavalos de 4 a 7 anos e éguas de 4 a 6, nascidos no País, a pesos da Tabela II.

O vencedor dêste páreo passará automàticamente à propriedade do Jockey Club Brasileiro, como todo aquêle que totalizar em prêmios Cr$ 300.000,00, ou mais.

Em caso de empate de 1.º lugar caberá o prêmio integral a cada vencedor, passando todos êles òbviamente à propriedade do Jockey Club Brasileiro.

O páreo sòmente será realizado com o número mínimo de 4 inscrições de proprietários e treinadores diferentes e a critério da Comissão de Corridas.

O animal que correr êste páreo não mais poderá tomar parte em qualquer outro da programação até o fim do ano em curso.

ESTREANTES DA SEMANA:

São os seguintes os animais que, inscritos, deverão estrear nas carreiras desta semana:

MAIS TEU — masculino, tordilho, São Paulo (15-9-61), por Fighting Chance e Mas-Tua, criação do Haras Boa Vista e propriedade do Stud Chamma. Treinador: Bertúcio Pereira Carvalho.

MALPENSA — masculino, castanho, Paraná (15-9-61), por Cyrnos e Noublesse, criação do sr. Hermínio Brunatto e propriedade do Stud Finis-Dreno. Treinador: Paulo Morgado.

OCELADO — masculino, castanho, R. G. do Sul (17-11-61), por Ocre e Raza Fuerte, criação do sr. José Guido Oslandini e propriedade do Stud Vacances d'Eté. Treinador: Rubens Afonso Carrapito.

JAROSA — feminino, castanho pinhão, Estado do Rio (21-9-60), por Heremon e Calândira, criação do sr. Artur Cardoso Filho e propriedade de Válter Dias Terra. Treinador: Felipe Pereira Lavor.

OTÁRIA — feminino, castanho, São Paulo (27-8-59), por El Faro e Pérola de Ofir, criação do sr. Artur Orlando e propriedade da Fazenda Cascata. Treinador: João Emílio de Sousa.

Marcha do Turfe

1 — O treinador Antônio Pinto da Silva continua preparando a potranca Caucasiana, para apresentá-la em boa forma no G.P. Diana. Caucasiana está na Gávea há algum tempo, e veio precedida do Rio Grande do Sul de grande fama.

2 — José Portilho, totalmente recuperado, reapareceu nas matinais, e tem vários compromissos para a reunião de amanhã, à noite.

— São montarias apenas regulares, disse o líder. — Não há nenhuma especialidade, mas vou fazer fôrça.

3 — A Comissão de Corridas está comunicando que as fichas gráficas dos animais Mais Teu, Malpensa, Ocelado, Jarosa e Otária deverão ser apresentadas até o dia 27, sob pena dos referidos animais não atuarem.

4 — Ainda a Comissão de Corridas suspendeu, por infração do artigo 47 do Código de Corridas, o cavalariço José Farias dos Santos — matrícula 597 — até o dia 6 de outubro.

5 — Os melhores trabalhos para a reunião de amanhã foram os de Rosalba, Cidadão Kane, Aratiba, New Farrapa, Babul, Decimal, Shia e Babão e os aprontos que melhor impressão deixaram — Bomarbelo, Decimal, Shia e Pargo.

6 — O campo do G.P. Criação Nacional, domingo, em Cidade Jardim, na milha e meia e dotação de Cr$ 2.500 mil, ficou assim formado: Jembélia, Jadília, Neocádia, Inch e Chirua.

7 — O animal Deiró, vencedor do 2º páreo da reunião de segunda-feira, à noite, em S. Paulo, bateu o recorde dos 1.200 metros, com o tempo de .... 72"4/5. A marca anterior pertencia a Ocidental com 73"1/5.

8 — Os vencedores da reunião foram os seguintes: Mesita, J.R. Olguin (20,00), Deiró, F. Peres (24,00), Krocina, E. Le Mener Fº (31,00), Merte, L. Rigoni (30,00), Rodésia, J.R. Olguin (22,00), Bambinella, S. Lôbo (124,00), e Ivoire, L. Rigoni (26,00). O movimento geral de apostas atingiu a importância de Cr$ 310.221.510.

TERROR AMEAÇA DE GAULLE: CARACAS

Diario Carioca

Rio de Janeiro, quarta-feira, 23 de setembro de 1964

Paz deporta Suazo: vice salvou vida

ASSUNÇÃO, LA PAZ (AP-UPI-DC) — O ex-presidente da Bolívia, Hernan Silles Suazo, chegou ontem a Assunção, no Paraguai, em companhia do ex-ministro da Defesa Mario Alarcon, do ex-prefeito Guido de Voltaire, do ex-deputado Angel Anze Gimenez e de outros 31 políticos bolivianos, desterrados pelo presidente Paz Estenssoro e aceitos como asilados pelo govêrno do Paraguai.

Enquanto isso, o Congresso boliviano aprovava em La Paz o estado de sítio decretado pelo presidente Victor Paz Estensoro e o vice-presidente general Renê Barrientos se recuperava de um atentado a dinamite — só ontem divulgado — de que foi vítima domingo à noite. Barrientos sofreu apenas um choque nervoso — êsse é o quinto atentado de que escapa depois de eleito — porque a dinamite foi lançada por engano em aposento vizinho ao seu, num hotel de Cochabamba.

SILLES ACUSA

No momento em que embarcava, em La Paz, o ex-presidente Silles Suazo voltou de repente à porta do avião e gritou para os jornalistas: "Fui prêso numa cela lotada de criminosos comuns. Continuarei a lutar em benefício do povo".

Os agentes de segurança — em número de quinze — obrigaram-no imediatamente a entrar na cabina. Nenhum dos deportados teve licença para levar alimentos nem para conversar com familiares. Alguns partiram com a roupa do corpo e sem dinheiro.

Chegando a Assunção, Suazo declarou: "Espero dirigir uma carta aos cidadãos da América sôbre o processo revolucionário e seu envilecimento sob o govêrno de Paz Estenssoro". E informou que aguarda, nos próximos dias, a chegada de sua mulher.

SÍTIO

No Congresso Nacional, dezesseis horas de debates precederam a aprovação, na madrugada de ontem, do decreto de estado de sítio baixado pelo govêrno ao ser denunciada, com a prisão de Suazo e outros 70 líderes políticos, uma conspiração para a derrubada e o assassínio de Paz Estenssoro. O partido governista Movimento Nacional Revolucionário tem maioria no Congresso.

Um dos problemas que motivaram o estado de sítio já foi resolvido parcialmente: a greve dos professôres públicos. Muitos dêles, entretanto, não aceitam o acôrdo que seus líderes firmaram com o govêrno. Outro problema — a detenção que quatro reféns pelos mineiros de Huanuni — permanece estacionário.

Os deputados oposicionistas classificaram como "novela lírica" o decreto de estado de sítio. Afirmaram que o presidente Paz Estenssoro determinou o estado de sítio por não ter capacidade para solucionar os problemas sociais — fome, desemprêgo e falta de garantias para os cidadãos.

Ao mesmo tempo, e em vista do clima de intranqüilidade, a polícia continuava prendendo os políticos da oposição e intensifica as diligências para a localização de Mário Gutierrez, chefe da Falange Socialista e apontado como líder das guerrilhas na província de Santa Cruz. O ministro da Defesa, general Rodrigues Bidegaia, informou ontem que a atividade dos guerrilheiros ainda não foi dominada.

Johnson promete reduzir impôsto sôbre o consumo

ATLANTIC CITY, Tulsa (AP-DC) — O presidente Johnson falando ontem em Atlantic City numa reunião de dirigentes operários que apoiaram unânimemente sua candidatura, declarou que recomendará uma redução dos impostos no próximo ano.

Enquanto isso, o candidato republicano Barry Goldwater, em Tulsa, Oklahoma, acusava os democratas de sacrificarem vidas e dizer mentiras sôbre a guerra de guerrilhas no Vietnã.

REDUÇÕES

O presidente Johnson, quando falava aos líderes operários em Atlantic City, além de afirmar que recomendará a redução do impôsto de consumo, insinuou também que haverá outras reduções de impostos, caso a prosperidade continue.

Essa foi a primeira revelação franca de Johnson, que é favorável à redução dos impostos em artigos tais como batons, fábricas de automóveis e chamadas telefônicas.

RENDIÇÃO

O senador Goldwater, falando em Tulsa, Oklahoma, disse que "o dia da rendição do Vietnã do Norte não deve ser prolongado". Disse ainda: "Francamente, estou um pouco cansado e doente pelo engano com que esta administração cobre essa guerra". E acrescentou: "Essa é a única palavra para descrever a situação do Vietnã".

DC no Mundo

• Pretextando que a nova Constituição de Malta dá muito poder à Igreja Católica, partidários do Partido Trabalhista local provocaram uma série de distúrbios naquela ilha do Mediterrâneo, tendo um dos manifestantes chegado a atirar um sapato no vigário geral de Malta.

• O presidente da RAU, Gamal Abdel Násser, visitará a Venezuela no próximo ano, segundo informaram ontem fontes oficiais de Caracas. Nada foi revelado sôbre a data, nem mesmo as razões da visita.

• O comandante Thimayya, chefe das fôrças das Nações Unidas, acusou ontem os cipriotas turcos de violação do acôrdo para a retirada de uma barreira conversível no subúrbio noroeste de Nicósia.

• Agentes do Serviço Secreto Israelense localizaram no Paraguai Josef Mengele, um dos criminosos de guerra mais procurados. Mengele, entretanto, conseguiu iludir os perseguidores e desaparecer, segundo informou a revista "Der Spiegel".

Eleição fortalece Ben Bella

ARGEL (UPI-DC) — As eleições de segunda-feira na Argélia, que levaram ao Parlamento cento e trinta e oito candidatos governistas e reduziram a representação do setor de origem européia a um deputado, fortaleceram o regime socialista do presidente Ahmed Bem Bella.

Os observadores políticos assinalaram que a exortação ao boicote eleitoral por parte da Frente de Fôrças Socialistas (ilegal) não encontrou ressonância na região de Kabília, seu principal produto.

Fontes bem informadas consideram que Ben Bella provàvelmente interpretará o apoio que sua Frente de Libertação recebeu (80% de um eleitorado de 5.500.000 pessoas) como autorização para o prosseguimento de seus planos de socialização da economia.

O FANTÁSTICO XB-70-A

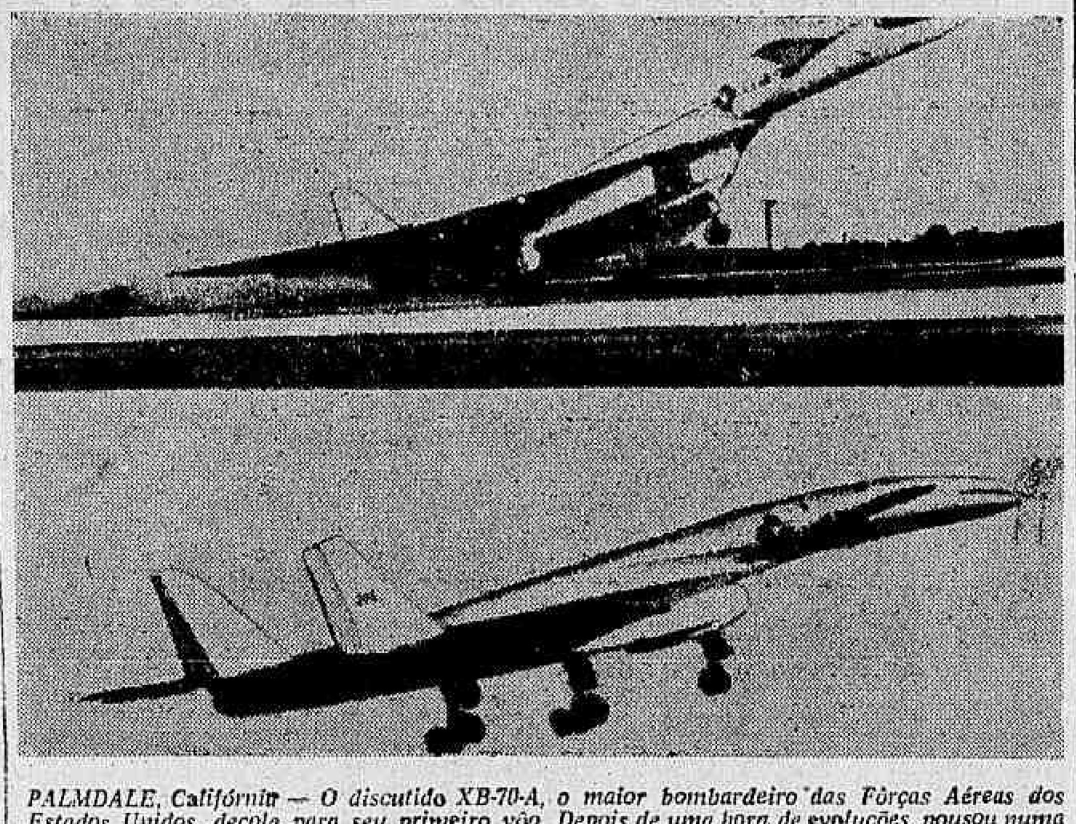

PALMDALE, Califórnia — O discutido XB-70-A, o maior bombardeiro das Fôrças Aéreas dos Estados Unidos, decola para seu primeiro vôo. Depois de uma hora de evoluções, pousou numa onda de chispas provocadas pelo atrito de seus pneus com a pista. (Radiofoto AP para o DF)

De Gaulle na imprensa mundial

WASHINGTON (UPI) — O vespertino "Washington Daily News" disse ontem em editorial que as declarações que De Gaulle fatalmente fará na América Latina "fatigarão os nervos oficiais dos Estados Unidos". Apesar disso, a melhor reação, segundo o editorial, é respeitar as decisões de De Gaulle e desejar-lhe boa viagem.

"Para compreender os motivos dêste grande esfôrço do velho general, é necessário tentar entender a personalidade de De Gaulle e talvez ainda a personalidade da França, coisa não muito difícil para a mentalidade prática do americano. De Gaulle deve ser admirado com um homem de valor inquebrantável e uma devoção decidida ao dever, tal como êle o concebe".

♦ ◊ ♦

PARIS (ANSA) — A imprensa parisiense deu grande destaque às matérias de seus enviados especiais sôbre a chegada de De Gaulle à América Latina. "L'Aurore" (direitista) afirma que em Caracas a mais sórdida miséria e a riqueza dos milionários do petróleo se encontram uma ao lado da outra. "Qual das duas — pergunta — a França pretende ajudar?".

Os jornais comunistas limitam-se a assinalar com breves informes as crônicas da viagem. "Liberation", filo-comunista, publica um artigo intitulado "A Venezuela que De Gaulle não vê", tratando das condições sociais do país e denunciando "a opressão exercida por dirigentes que se fazem eleger com programas anti-imperialistas". "Em cinco anos — acrescenta — mais de quinze mil venezuelanos foram detidos, deportados ou assassinados. E' esta a Venezuela cujos dirigentes De Gaulle saudou em têrmos afetuosos".

♦ ◊ ♦

MOSCOU (UPI) — O "Pravda" atribui à viagem de De Gaulle a finalidade de "realizar o prestígio francês na América Latina e ganhar mercados para a França, arrebatando-os aos Estados Unidos". Diz ainda que De Gaulle conta com o desejo dos países sul-americanos de "livrar-se da tutela imperialista dos Estados Unidos". O órgão sindical "Trud" considera que a França confia em conseguir novos acôrdos comerciais, enviando técnicos à América do Sul.

♦ ◊ ♦

NOVA IORQUE (UPI) — O vespertino "Journal American" qualifica a viagem de "tributo à vitalidade e ao valor do presidente De Gaulle". E acrescenta: "A visita dessa eminente figura mundial nos favoreceria até onde pudesse mobilizar os intelectuais latino-americanos contra o castrismo. Por outro lado, em fontes autorizadas, afirma-se que De Gaulle discute a validade da OEA e que poderia debilitar essa estrutura com sua doutrina de independência nacional e libertação do domínio estrangeiro".

♦ ◊ ♦

LONDRES (ANSA) — O "Financial Times" diz que, antes de mais nada, De Gaulle é um caudilho, um líder dominador, e que "nada é melhor para o mundo latino-americano que um caudilho". Por êsse motivo, "De Gaulle chegou a Caracas ciente de que sua viagem será uma marcha triunfal. Desde o comêço do século, a América Latina foi sempre considerada como uma reserva diplomática e comercial dos Estados Unidos. Os políticos e os funcionários de Washington deram grande ênfase à doutrina Monroe e o resto do mundo estava ocupado demais com duas guerras para contestar. Nessa situação, a única coisa que não foi levada em conta foi a opinião latino-americana, que nos últimos anos começou a inquietar-se e a desejar a independência. A viagem de De Gaulle é portanto apropriada e oportuna".

MAIORIA IMENSA APÓIA COLEGIADO DOS BISPOS

VATICANO (UPI-AP-DC) — Os bispos do Concílio Ecumênico, com o apoio do Papa Paulo VI, declararam-se ontem, quase unânimemente, associados do Pontífice do colegiado que governará a Igreja Católica.

A proposta aprovada pelos membros do Concílio teve 1.918 a favor e 322 contra, e abre a porta a uma nova doutrina católica sôbre a relação entre o Papa e os bispos. Votações adicionais nos próximos dias, definirão especificamente essa relação.

INFALIBILIDADE

Como o primeiro Concílio do Vaticano definiu em 1870 a infalibilidade do Papa, o "colegiado dos bispos" será um nôvo marco na vida eclesiástica.

Na abertura do terceiro período de sessões, dia 14 último, o Papa declarou que "o Concílio tem outros temas muito importantes para tratar, mas êste nos parece o de mais pêso e o mais delicado. As deliberações do Concílio sôbre o assunto serão certamente elementos para distinguir êste solene e histórico sínodo na memória das eras futuras".

Com efeito, a proposta continua no ponto onde terminaram antigamente as decisões sôbre a infalibilidade pontifícia. O primeiro Concílio, realizado há 94 anos, definiu a infalibilidade e não pôde prosseguir, cuidando da relação do Papa com os bispos, porque os debates ficaram interrompidos pela invasão de Roma, que pôs fim ao poder temporal da Igreja.

ARGUMENTOS

Um arguemnto dos inimigos do, "colegiado dos bispos" é que o Papa, com a instituição de tal norma perderá parte do seu poder. Contudo os defensores da inovação vêm insistindo em que de modo algum ela debilitará a personalidade do Santo Padre, nem tampouco sua supremacia.

Essa proposta, uma das oito postas ontem em votação estipula que "por ordem do Senhor, o Papa é o sucessor de Pedro, e os bispos, como sucessores dos apóstolos, "estão unidos em comum", exatamente como São Pedro e os demais apóstolos formaram um corpo ou colégio apostólico em tôrno de Cristo.

VOTAÇÕES

As demais votações incluíram: uma proposição pela qual os bispos são sucessores dos apótolos por "intuição divina" e não por mera tradição; uma proposição no sentido de que a plenitude do sacramento da ordem se confere mediante a consagração episcopal, o que quer dizer que um sacerdote não alcança a mesma plenitude (votação de 2.117 contra 123).

PC ITALIANO PARTE PARA O COLEGIADO

MOSCOU, ROMA (AP-DC) — Partes de uma nova história oficial da União Soviética, publicada ontem em Moscou, denunciam os abusos e atrocidades cometidas durante a era do «culto à personalidade» de Joseph Stalin.

Enquanto isto, o PCI, o maior do mundo ocidental, encaminhava-se ontem para um período de direção coletiva em substituição à férrea chefia de Palmiro Togliatti.

ASCENSÃO

Os fragmentos da nova história oficial da URSS cobrem o período desde a ascensão de Stalin ao poder até agora, e nêles se afirma que sob a chefia de Nikita Kruchev o Partido elaborou garantias contra recaídas no "culto da personalidade".

O "Pravda" publicou ontem partes da introdução à nova história, em seis volumes, autorizada pela direção do Partido.

SUBSTITUIÇÃO

O PCI parecia ontem encaminhar-se para um período de direção coletiva.

Quando Togliatti faleceu, Ligi Longo foi eleito para suceder-lhe como secretário do Partido. Agora, o bloco comunista da Câmara de Deputados elegeu Pietro Ingrao como líder do PC naquela Casa. Togliatti mantinha ambos os postos e também a direção da revista "Rinascita", cuja direção parece que caberá a Giancarlo Pajeta.

Segurança especial em Bogotá

CARACAS E BOGOTÁ (AP-UPI-DC) — Dois atos de terrorismo marcaram o último dia do presidente Charles De Gaulle na Venezuela: um veículo militar foi metralhado em local por onde passaria mais tarde a comitiva do dirigente francês e uma ponte dinamitada, possivelmente por elementos da Frente Armada de Libertação Nacional (FALN).

De Gaulle, que se despediu da Venezuela insinuando que os países latino-americanos poderiam tornar-se independentes no campo da política exterior, tanto dos Estados Unidos como da União Soviética, foi recebido entusiàsticamente em Bogotá, por milhares de pessoas que lotaram as principais ruas da cidade. Medidas especiais de proteção foram adotadas; nove mil soldados e policiais patrulharam o trajeto percorrido pela comitiva, enquanto que helicópteros e aparelhos de televisão tentavam descobrir algum possível atentado. tado.

TERROR

Na Venezuela, uma viatura militar foi metralhada no bairro humilde de "26 de fevereiro", por onde De Gaulle passaria, a caminho do aeroporto. Os tiros que não atinginram os soldados, partiram de uma habitação coletiva.

Elementos da Frente Armada de Libertação Nacional também dinamitaram a ponte de Santa Lúcia, a 20 quilômetros de Caracas, após informar a polícia de sua intenção. Uma radiopatrulha enviada ao local foi destruída juntamente com a ponte: três policiais ficaram feridos.

PROJEÇÃO

Em um cinema, próximo do Círculo Militar, que hospedou Charles De Gaulle, três homens armados obrigaram o operador a projetar dispositivos de propaganda da FALN. Nesse momento o presidente francês encontrava-se na Chancelaria, em um banquete oficial.

PRECAUÇÃO

A polícia colombiana informou que 169 pessoas foram detidas, antes da chegada de De Gaulle, como medida de precaução, a exemplo do que ocorreu em Caracas. As autoridades determinaram a proibição do porte de arma durante a estada do presidente da França.

ALTURA

Temendo-se a altura de Bogotá, que poderá afetar a saúde do estadista, foram colocados tanques de oxigênio próximos de seu apartamento. Também foi separado sangue do mesmo tipo de De Gaulle, no hospital militar.

SALVAÇÃO

Embora o povo e os dirigentes colombianos não esperem acordos espetaculares, acredita-se que o presidente Guillermo Valencia discutirá com De Gaulle sôbre o aumento do comércio, assistência técnica e relações culturais.

A Colômbia, que exportou em 63 apenas 4.800 mil dólares para a França, importando mais de 12 milhões de dólares, deseja vender ao govêrno francês maior quantidade de seus produtos principais: café, algodão e tabaco. O govêrno colombiano pretende ainda interessar De Gaulle na abertura de um canal interoceânico, cujo projeto vem sendo estudado por técnicos de seu país e dos Estados Unidos.

A visita de De Gaulle a Caracas, sob o ponto de vista da popularidade pessoal, foi considerada como um êxito.

ENSAIO GERAL

Enquanto o presidente da França se encontra em Bogotá, os peruanos já se preocupam com sua visita: no aeroporto local houve um ensaio, a fim de que sejam evitadas quaisquer "gafes" no cerimonial. Durante duas horas os diplomatas e autoridades que participarão das "boas vindas", inclusive as bandas e a guarda de honra, ouviram os conselhos do chefe do Cerimonial da Chancelaria peruana, sr. Julio Balbuena, que representou De Gaulle. Apenas o presidetne Belaunde Terry deixou de comparecer, não sendo "substituído".

INTERCÂMBIO

Ao ser interrogado sôbre o intercâmbio comercial da França com Cuba, o Ministro de Relações Exteriores, Couve de Murville, declarou que "aparentemente os mais preocupados com isso são os sindicatos da Venezuela; no entanto, se não comerciarmos com os cubanos os mais preocupados serão os sindicalistas franceses". Os trabalhadores portuários venezuelanos ameaçaram recusar-se a descarregar os navios que comerciam com o regime de Fidel Castro.

Vietnã: grevistas e comunistas dão trabalho a Khanh

SAIGON e VIETIENE (AP-UPI-DC) — O govêrno do Vietnã do Sul conseguiu superar uma greve geral, que há dois dias paralisava Saigon: o outro problema vietnamita, a luta contra os comunistas do Viet Cong, não apresenta qualquer vantagem para o gabinete de Nguyen Khanh.

Enquanto os líderes operários anunciavam que haviam concordado em retornar a seus trabalhos, chegavam informações sôbre a intensificação dos ataques comunistas. Admitia-se que guerrilheiros dominaram uma fôrça composta de 521 soldados, todos armados com morteiros e metralhadoras norte-americanas.

CÁ E LÁ

Tudo indica que Nguyen Khanh enfrentou, êsses últimos dias, dois fracassos: na frente de combate, com as vitórias dos guerrilheiros do Vietcong e em Saigon, onde os operários se gabam de terem conseguido ampla vitória, voltando, por êsse motivo, às suas oficinas e escritórios.

Os grevistas dos Serviços de Comunicações, da Energia e Águas, os portuários, os industriários e os empregados em transportes sòmente suspenderam a greve quando Khanh concordou em respeitar o direito de greve, determinando a reincorporação de 500 trabalhadores de uma emprêsa têxtil.

Afirmou-se em Saigon que os 20 mil trabalhadores que entraram em greve foram instigados pelos comunistas. Várias violentas manifestações foram realizadas, sendo que era aguardada para ontem uma nova demonstração na cidade costeira de Nha Tranh.

SABOTAGEM

Os comunistas colocaram uma bomba sob um trem blindado de Saigon, causando ferimentos a treze tripulantes e 10 passageiros. Anunciou o govêrno que uma aldeia localizada a 160 quilômetros da capital foi dominada por grupos de guerrilheiros: três soldados morreram.

Uruguai quer OEA reunida

WASHINGTON (AP-DC) — O delegado uruguaio Emílio Urbie pedi audiência ontem ao presidente do Conselho da OEA, João Batista de Lavalle, do Peru, para apresentar-lhe formalmente o documento em que o Uruguai solicita a convocação de uma Conferência Interamericana de Chanceleres, para reexame da Carta da OEA.

PORTUGAL E PROVÍNCIAS

LISBOA, 22 — Nova vaga de calor, já fora do tempo, assola esta Capital. Ontem registrou-se a temperatura de 35.7° C. O Serviço de Meteorologia está prevendo mais alguns dias de calor.

—X—

Em Portalegre será construído um bairro para empregados e operários das indústrias corticeiras e de lanifícios.

—X—

LUANDA, 22 — O município de Lobito já recebeu êste ano 157 pedidos de bôlsas de estudo, assim distribuídos: cursos médios, 8; universitários, 12; subsídios para aquisição de livros, passes etc., 137.

—X—

Serão investidos 180 mil contos em nova unidade açucareira de Angola, informa o jornal "A Província de Angola".

—X—

Duas emprêsas petrolíferas portuguêses requereram licença para prospectar jazigos de hidrocarbonetos sólidos, líquidos e gasosos em Angola. Uma firma francesa, com sede em Paris, também requereu autorização para pesquisar jazigos de hidrocarbonetos. As regiões da província abrangidas por estas pesquisas se situam no norte de Luanda.

—X—

LISBOA, 22 — Bjorn Landstrom, historiador da Era dos Descobrimentos está de visita pela quarta vez a Portugal. Êste escritor finlandês acaba de publicar a obra "Caminho da Índia, dando o devido destaque aos portuguêses. (ANI-DC)